PASTORIZA Y EL PRESIDENTE DE RACING, ATACADOS Y HERIDOS

• Inform. pág. 13

EMPATARON BOCA Y RIVER

También Igualaron Ferro, Racing y Huracăn; Ganó Ñuls y Goleada "Roja"

• Inform. págs. 10 a 16 y 28

Dante Sanabria deja en el camino a Fillol y marcará el primer gol de Vélez. En el Monumental River no pudo con los de Liniers. Fue empate.

Rodolfo Rodriguez intenta engendrar un avance de Instituto, pero entre Brindisi y Pernia lo frenarán. Con 10 hombres, por expulsión de Ruggeri en el primer tiempo, Boca consiguió valioso empate. (Tel. Excl.).

CLERC APLASTO A PECCI Y SE ADJUDICO TORNEO DE ITALIA

• Inform. Pág. 7

crónica
FIRME JUNTO AL PUEBLO
6ª EDICION DE LA NOCHE
EL DIARIO DE MAYOR CIRCULACION EN EL PAIS
AÑO XVIII - BUENOS AIRES, DOMINGO 24 DE MAYO DE 1981 - Nº 5.964 - $ 2.000
RECARGO VIA AEREA $ 100

ESPAÑA: SE RINDEN EXTREMISTAS DESPUES DE SANGRIENTO ATAQUE

BARCELONA, 24 (EFE - AFP - ANSA).— Luego de dramáticos prolegómenos, el grupo de extrema derecha que en el día de ayer había tomado por asalto el Banco Central de Barcelona, se rindió a las fuerzas policiales que rodeaban el edificio de la casa crediticia.

Como consecuencia del accionar policial, se posibilitó la huida en masa de los rehenes capturados. Asimismo, el tiroteo desatado por las fuerzas de seguridad dejó como saldo la muerte de uno de los extremistas, la detención del grupo armado y uno de los rehenes heridos.

El ministro del Interior, del gobierno central informó a todos los medios de prensa que todos los rehenes habían sido liberados. La ocupación del banco había durado un total de 37 horas.

La rendición del comando extremista, se produjo luego que fracasaran las tratativas, primero para lograr la liberación de los principales dirigentes del pasado golpe militar de febrero y luego para posibilitar la salida de España de los miembros del comando de ocupación.

Antes de ceder a su postura, en las adyacencias de la institución bancaria, se vivieron momentos de intenso dramatismo, al prepararse para proceder al asalto. (Más inf. pág. 4-5).

MOVILIZACION DE JOVENES PERONISTAS EN CORDOBA

ISABEL: CRECEN LAS PROTESTAS

Se intensifica, en distintas áreas, la movilización justicialista cuyo objetivo básico es lograr la libertad de la señora María Estela Martínez de Perón. En Córdoba, el sector juvenil de la Comisión Provincial de Movilización y Solidaridad ha organizado, para mañana, una "Jornada provincial de protesta", ante "la falta de libertad de la conductora natural de nuestro movimiento, señora Isabel Perón". La comisión dió a publicidad un documento, expresando: "Ante los nuevos hechos producidos en seudoprocesos contra Isabel Perón, declaramos que el contenido y fin de los mismos es político y constituyen un atentado contra el pueblo de la Nación".

En lo que respecta a la "jornada de protesta" se especificó que consistirá en una reunión de los miembros de la comisión, con delegados del interior de la provincia, a fin de intercambiar ideas para adoptar las decisiones más adecuadas en la acción emprendida para lograr la libertad de la ex presidenta de la República. A mediodía de mañana se realizará una concentración ante el Cristo Redentor, en el cementerio de San Jerónimo, "para elevar una plegaria por la compañera Isabel y por la restauración en el país de la justicia, la libertad y el respeto por la soberanía nacional".

● UN DEFENSOR

El jueves de la semana que comienza vence el término procesal para que María Estela Martínez de Perón designe abogado defensor en la causa que se le sigue por manejo de fondos reservados de la Presidencia de la Nación. La Sala I de la Cámara Federal de Apelaciones le cursó una nota en tal sentido, con el apercibimiento de que si no lo designa, será nombrado de oficio el defensor de pobres, ausentes e incapaces.

Como se sabe, en la causa de fondos reservados de la Presidencia, la señora de Perón fue sobreseída por el juez Anzoátegui, pero la Cámara anuló el fallo y dispuso que se instruya un nuevo proceso.

● ¿ELECCIONES?

El doctor Torcuato Fino, interventor en la Capital Federal del Partido Justicialista, dijo que es muy improbable que pueda llamarse a elecciones en el país antes de tres años (aunque ello se quisiera hacer), por el hecho concreto de la demora en la sanción de un nuevo estatuto para los partidos políticos y por la virtual inactividad de los registros electorales.

Fino habló en una reunión de jefes de distrito, realizada en el barrio del Congreso. También expresó: "Se impone, de inmediato, el levantamiento de la veda política, toda vez que no queda ninguna duda que el prometido estatuto de los partidos políticos no saldra en el año actual".

El dirigente justicialista pidió "un trabajo de depuración en las secretarías electorales y en el registro de enrolados, en los 24 distritos electorales de todo el país". Fino es autor de dos proyectos de la ley sobre los partidos políticos.

Salta: Sabotaje en una Línea de Alta Tensión

SALTA, 24 (De nuestro corresponsal).— Una línea de alta tensión —de 33 kilovatios—, situada entre las localidades de Tartagal, Aguaray y Salvador Mazza, fue dañada por saboteadores. El hecho se produjo en la región norte de la provincia y determinó cortes en el msuministro de energía eléctrica.

La Dirección de Energía de Salta, al comprobar lo sucedido, efectuó la denuncia del caso ante las autoridades policiales, que actualmente investigan el hecho, a fin de identificar y detener a los responsables.

● ASALTO A UNA GASOLINERA

LA PAZ, Bolivia, 24 (Télam).— Cuatro hombres vestidos con uniformes militares robaron dos mil dólares en un asalto a mano armada perpetrado contra una estación de venta de gasolina, situada en una zona suburbana de esta ciudad, en proximidades del paraje "Río Seco" y del aeropuerto militar de la fuerza aérea boliviana.

Los atracadores portaban ametralladoras e irrumpieron en el local de la gasolinera cuando dos empleados se hallaban contando la recaudación de la jornada, que ascendía a 50.000 pesos (2.000 dólares). Los malvivientes se apoderaron del dinero, de un revólver que había en la caja y, antes de retirarse, cortaron los cables del teléfono y arrojaron gases lacrimógenos. Finalmente, huyeron en un automóvil que los aguardaba en las inmediaciones.

Versiones circulantes, señalaban la posibilidad de que los autores del atraco fueran terroristas. En la víspera se denunció el hallazgo de una carga de dinamita en un sector de vías férreas y en Santa Cruz de la Sierra, un grupo de delincuentes no identificados, colocó cinco explosivos en un oleoducto.

Mardel Prepara con Todo Temporada de Invierno

MAR DEL PLATA, 24 (De nuestro corresponsal).— El ministro de Economía de la provincia de Buenos Aires, Raúl Deranger, se reunió con representantes de asociaciones hoteleras, titulares de agencias de viajes y directores de turismo de la costa atlántica, para tratar el tema del movimiento turístico en las próximas vacaciones de invierno.

Al explicar el motivo del encuentro, el ministro dijo que con los ajustes cambiarios de febrero y marzo pasado "las condiciones han cambiado y mucho de la corriente turística que hasta el último verano se orientó hacia el exterior, es muy probable que retorne al país".

Agregó que consecuentemente, "como responsables del turismo de la provincia de Buenos Aires, salimos al encuentro de quienes son los factores del turismo, promoviendo y poniendo en marcha todas aquellas medidas que apuntalan.

Destacó que "las municipalidades tienen una gran responsabilidad en estos roles, por eso tratamos de llegar a ellas a través de sus secretarios de turismo,

MINISTERIO DE OBRAS Y SERVICIOS PUBLICOS
SUBSECRETARIA DE TRANSPORTE
DIRECCION NACIONAL DE TRANSPORTES TERRESTRES
EDICTO

En cumplimiento de lo dispuesto por la Resolución S.E.T. Nº 544/69, se hace saber a los interesados que pueden hacer llegar a esta Dirección Nacional, dentro de un plazo de VEINTE (20) días hábiles después de la última publicación, en un escrito original y tres copias del mismo, las observaciones que estimen pertinentes con respecto a la siguiente solicitud de permiso presentada de conformidad con las prescripciones del Decreto Nº 3.106/61 y su reglamentación conexa.

EXPEDIENTE Nº 4431/78. NOMBRE DE LA EMPRESA: "TRANSPORTES AUTOMOTORES RIACHUELO S.A.". Línea Nº 100. DOMICILIO: Luján Nº 2417, CAPITAL FEDERAL. CLASE DE SERVICIO: TRANSPORTE DE PASAJEROS. ITINERARIO: Modificar su recorrido en AVELLANEDA de la siguiente manera: Desde LANUS por su ruta, CNEL. LACARRA, AGUERO, GRAL. GUEMES, CNEL. BRANDSEN, LLORENTE, AV. MITRE, PUENTE PUEYRREDON, su ruta. regreso: su ruta, PUENTE PUEYRREDON, AV. MITRE, GRAL. GUEMES, GRAL HEREDIA, su ruta, abandonando su tránsito por el PUENTE AGUERO. Sin aumento de parque móvil.

Ing. LUIS J. FERNANDEZ ALONSO
Director Nacional de Transportes Terrestres

VICENTE SAADI: ES UN IMPERATIVO DE LA HORA LLAMAR A ELECCIONES

CATAMARCA, 24 (De nuestro corresponsal).— El dirigente justicialista y exsenador nacional por esta provincia, doctor Vicente Leónidas Saadi, opinó aquí que "es urgente devolver al pueblo sus derechos. Llamar a elecciones es un imperativo de la hora. Los sectores minúsculos, no tienen urgencias electorales".

Al aludir a los últimos incidentes con la república de Chile, el doctor Saadi señaló que "lo fundamental no es ocuparse de la anécdota, sino del problema de fondo. La cuestión Argentina-Chile es de vieja data, pero no hay nada que se oponga para llegar a un entendimiento entre el pueblo chileno y el argentino, cuyos intereses y destinos nos son comunes: nos liga todo, y nos separa casi nada".

"Creo que es imperiosamente urgente —añadió Saadi— que se produzca el retorno al estado de derecho. Creo que es indispensable que se devuelva al pueblo la soberanía popular".

Respecto a la posibilidad de un frente formado por radicales y peronistas, el dirigente expresó que "hay un común denominador de entendimiento para bien del país y de todos. Eso está muy avanzado, no por los organismos partidiarios como sería de desear, pero sus hombres están conversando en todo el país en pos de un entendimiento total".

Con relación al atentado sufrido por el Papa Juan Pablo II, el doctor Saadi opinó que "es un hecho de barbarie. No tiene precedente en el mundo atentar contra la mayor autoridad espiritual del universo. Es un hecho que conmueve hasta a los espíritus más fríos".

"ECONOMIA EN UN PUNTO LIMITE CASI EXPLOSIVO"

SALTA, 24 (De nuestro corresponsal).— El presidente de la Cámara Argentina de Entidades Financieras, Rodolfo Aguilera, afirmó aquí que el "paquete de medidas dictado recientemente por el ministro de Economía, Hacienda y Finanzas, Lorenzo Sigaut, no produjo el efecto deseado y ubicó a la economía argentina en un punto límite casi explosivo".

Aguilera formuló declaraciones a los periodistas al concluir en esta ciudad la reunión bimensual de la entidad que agrupa a más de un centenar de instituciones del sistema financiero nacional.

Señaló que las medidas dispuestas por el Palacio de Hacienda a partir del 29 de marzo pasado, tuvieron "desfasajes y efectos no deseados que retrasan las soluciones".

Aguilera añadió que "con el nivel de tasas actuales no hay actividad alguna que aguante ni hay empresa que tenga asegurada su rentabilidad".

Puntualizó además que el debate en las reuniones se centró en los problemas que presenta la plaza financiera nacional y regional respecto de las altas tasas de interés y la morosidad de las empresas.

"Consideramos altamente inconveniente la existencia de tasas como las vigentes —afirmó— que son alejadas de los cánones en que se maneja la economía mundial" y acotó que "no hay antecedentes en el mundo en el hecho de que una empresa deba pagar hasta 4 puntos por encima del nivel de inflación

PROBLEMAS POR UN REMOLCADOR VARADO

De acuerdo con la información emanada de la Prefectura Naval Argentina, desde el día 21 del corriente se encuentra varado a 300 metros de la salida Canal Dársena el remolcador "307", obstruyendo totalmente la navegación, por lo que se clausura el Paraná Miní y Canal La Serna a embarcaciones de bajada y subida.

El día indicado, el mencionado remolcador se zafó en horas de la madrugada, varando nuevamente en el Canal

ALFONSIN ACUSADOR: ANTE OTRO INTENTO DE TRAMPEAR AL PUEBLO

El dirigente radical Raúl Alfonsín afirmó que la apertura política prometida por el presidente Roberto Viola "solo se vislumbra muy tímidamente" y que se "está aparentemente frente a otro intento de trampear al pueblo".

Alfonsín formuló esos conceptos al hablar en el acto de inauguración de la sede del Centro de Estudios Ricardo Rojas, una entidad que impulsa el radicalismo de la localidad de San Isidro.

A la reunión asistieron dirigentes nacionales y provinciales de la UCR, así cómo también representantes de entidades vecinales.

Alfonsín, quien fue el principal orador, criticó duramente la gestión de la etapa anterior del Proceso de Reorganización Nacional y, en particular, la política económica

El dirigente sostuvo que "si bien Viola prometió una apertura, ésta solo se vislumbró muy tímidamente y se está, aparentemente, frente a otro intento de trampear al pueblo".

Finalmente sostuvo que las Fuerzas Armadas "deben romper su alianza con las minorías y sumarse a la acción de las mayorías".

"Falta poco, muy poco para que todos —partidos políticos empresarios y trabajadores— nos reunamos para ofrecer una alternativa al país".

En el acto también habló el dirigente local Leopoldo Moreau, quien señaló que "el país vive una de sus horas de mayor confusión pero el que está más confundido es el propio gobierno, que no advierte que su tiempo se va acabando".

Al término de la inauguración, los dirigentes del radicalismo dirigieron un telegrama al líder de su partido, Ricardo Balbín, formulando votos por su pronto restablecimiento

QUIEREN CONTACTOS CON EL PODER

MAR DEL PLATA, 24 (De nuestro corresponsal).— La juventud provincial de la Unión Conservadora de General Pueyrredón reclamó hoy que "en las municipalidades, organismos estatales y estamentos del gobierno", se designen "jóvenes asesores, porque la juventud puede y debe tomar contacto con el poder".

En un documento que firman los dirigentes juveniles Eduardo Aranda Lavarello y Rubén Prego, la juventud conservadora aclara que esas designaciones "deben ser ad honorem" porque el fin no es ganancial sino "de experiencia para quienes están llamados a gobernar en el futuro".

Los jóvenes conservadores formularon una convocatoria para apoyar el actual Proceso de Recuperación Nacional, pero insisten en que la participación de la juventud en "la cosa pública", debe dejar de ser "declamatoria para convertirse en realidad".

"Nos inquieta que la juventud argentina no tenga participación en el manejo del Estado, en los partido políticos, en los sindicatos", dice el documento.

Es patológico que la juventud no intervenga en las decisiones que incidirán en el futuro del país en que le tocará vivir, ya sea en el llano o en el poder".

Por último señalan los conservadores que "la juventud no debe ser eco de un pretérito de decadencia sino de un futuro de construcción y ascensión".

FERROVIARIOS: TENDRAN UN 'BUEN AUMENTO'

MENDOZA, 24 (De nuestro corresponsal).— El presidente de Ferrocarriles Argentinos, general Félix Olcese, anunció aquí que el gobierno nacional está considerando, y está por salir en los próximos días, un importante incremento para los sueldos de los trabajadores del riel.

El funcionario llegó a esta cpaital en cumplimiento de un plan de visitas que se extenderá hasta el martes, y se reunió con representantes locales de la Unión Ferroviaria que le plantearon "las inquietudes que aquejan al gremio, tales como la estabilidad, condiciones de trabajo y salarios".

Al término de la entrevista el general Olcese ofreció una conferencia de prensa y al ser requerido sobre el tema salarial dijo que habrá "un buen incremento".

"Yo no debiera responder esta pregunta —expresó— ya que el gobierno nacional está estudiando en estos momentos, y debe estar por salir en los próximos días, una decisión lo más favorable posible. No quiero crear realmente una expectativa en este sentido, pero Ferrocarriles tendrá un buen incremento en sus remuneraciones en estos días".

El general Olcese elogió "la vocación que tienen los ferroviarios para su empresa" y dijo que "es difícil encontrar una organización que tenga gente en su interior que la quiera tanto".

Seguidamente, y dirigiéndose "a cada ferroviario", aseguró que "los momentos más difíciles que tuvieron que pasar ya han cesado, que la estabilidad es un hecho, que las medidas de mejoramiento orgánicos y funcionales están en camino", y les señaló "que todo ello se complementará con medidas de carácter material y tecnológico para el futuro de la empresa".

"Tengan confianza —exhortó— y sepan que el equipo que los está dirigiendo en estos momentos, tiene una conciencia cabal de lo que ellos significan para la empresa y de lo que valen y son capaces de dar".

Olcese también expresó su convicción de que el ferrocarril pueda constituirse en el medio de comunicación del futuro, como lo es en los países de Europa, a través de la electrificación de las redes, y significó la ventaja de nuestro país por contar con energía hidroeléctrica barata y por último anunció que se estudia un sistema destinado a reducir el déficit de la empresa.

PELIGRO DE DESPIDOS MASIVOS

Temor Obrero por el Cierre de sus Fuentes de Trabajo

La crítica situación económico - financiera por la que atraviesan importantes empresas industriales de esta capital, Buenos Aires y Córdoba, han acentuado el clima de inquietud imperante en las organizaciones gremiales ya que los efectos se traducen en suspensiones y despidos de trabajadores.

A los ceses temporarios de actividades anunciados por las automotrices Renault y Mercedes Benz, se sumaron las versiones sobre cierres y cesantías en Fiat, de Córdoba; Cometarsa, de Campana y Gurmendi, de Avellaneda.

● AFIRMACION Y DESMENTIDA

CORDOBA, 24 (De nuestro corresponsal).— Pese a la desmentida oficial de la empresa, la seccional local del Sindicato de Mecánicos (SMATA) reiteró que "está adoptada la decisión" de cerrar definitivamente a fin de año la planta de grandes motores diesel que Fiat tiene en la localidad de Ferreyra.

La compañía difundió un comunicado afirmando que "la disminución del personal y la actual reducción del ritmo de fabricación que afecta solamente al sector grandes motores, se debe a la acentuada disminución de ventas.

Señaló también que "superada la actual conyuntura confía poder retornar al anterior ritmo de trabajo", advirtiendo que "esto no exime de considerar la necesidad de efectuar necesarias y ulteriores reestructuraciones".

Por su parte el SMATA rechazó la desmentida y sostuvo que ya fueron designados los delegados liquidadores de la empresa, indicándose en un comunicado que son "el ingeniero Bertolucci y los señores Camarlinghi y Mortara, quienes ya se encuentran en el país abocados a la consecución del objetivo señalado".

"Está adoptada la decisión de cesar en forma absoluta las actividades de grandes motores diesel el 31 de diciembre del año en curso", afirma la entidad gremial.

Expresa más adelante el comunicado gremial que la firma habría rechazado un pedido procedente de Perú para la compra de una usina móvil y que, por otro lado, "alienta expectativas de permanencia en su trabajo a parte del personal, mientras prepara el despido de 50 trabajadores para fines del mes en curso".

La declaración del SMATA pide finalmente a Fiat que "cese de inmediato en los despidos y maniobras tendientes a tal fin" y que manifieste "con absoluta claridad cuáles son sus verdaderas intenciones en relación con su personal", y solicita la intervención de las autoridades para impedir "las tortuosas maniobras empresarias, preservando así esa importante fuente de producción y trabajo".

● GRAVES PROBLEMAS

Medios allegados a la Unión Obrera Metalúrgica expresaron su inquietud por la situación imperante en las empresas Cometarsa, de Campana y Gurmendi de Avellaneda.

Según la información gremial, la primera de las nombradas carecería de contratos hasta 1982 como consecuencia de la reducción de obras públicas y que subsiste por el auxilio que le presta la subsidiaria Dálmine Siderca.

En cuanto a Gurmendi, pese a la reciente fusión con otras importantes acerías, los gremialistas tienen la impresión de que la planta de Avellaneda será cerrada próximamente, dejando sin trabajo a los 800 operarios que allí se desempeñan.

PIDEN SALARIO MINIMO DE UN MILLON Y MEDIO

MAR DEL PLATA, 24 (De nuestro corresponsal).— El sindicato de trabajadores municipales de esta ciudad reclamó hoy un salario mínimo de un millón quinientos mil pesos y sostuvo que "esa suma es vital como sustento para la familia del trabajador".

En una declaración los municipales locales señalan que "esa petición encuadra en el pliego de exigencias sustentado por la coordinadora de gremios estatales".

Los municipales expresaron su preocupación "por dos temas que se agitan desde las esferas gubernamentales, como son los anuncios de reducciones presupuestarias y probables cambios de horarios al personal".

"Desgraciadamente, cuando ocurren los problemas siempre se pretende que sean los trabajadores quienes paguen las economías que se intenta introducir", dice por último la declaración.

● JUBILADOS

TUCUMAN, 24 (De nuestro corresponsal).— La Sociedad de Jubilados y Pensionados Ferroviarios de Tafí Viejo, envió un petitorio al secretario de Estado de la Nación, Dr. Santiago de Estrada.

En él, solicitan la implantación del haber mínimo del 70 por ciento de sueldos topes al 31 de diciembre de cada año y mantener las movilidades previstas en el artículo 53 de la Ley 18.037.

SINDICATO DENUNCIA COMO CHANTAJISTAS A MEDICOS

ROSARIO, 24 (De nuestro corresponsal).— La seccional de la Asociación Trabajadores del Estado, denunció como "chantaje" la situación creada en esta ciudad por los anestesiólogos, al no atender a los afiliados de Obras Sociales.

Señala la entidad gremial que "este nuevo caso hace tambalear la estabilidad de nuestros presupuestos familiares" y añade, "a la angustia de la enfermedad se agrega ahora la de conseguir dinero necesario para pagar al anestesista".

La Asociación de Trabajadores del Estado, dice en un comunicado que fueron enviados telegramas a las autoridades nacionales, para una urgente intervención.

● DENUNCIA

SANTA FE, 24 (De nuestro corresponsal).— Fue radicada en la justicia una denuncia efectuada por la afiliada a la Caja de Jubilaciones y Pensiones, Adelina Lucía Velázquez de Fernández, contra el presidente del Centro Jubilados "Azul y Blanco", Luis Bugiolo. La mujer acusó a Bugiolo de apoderarse de 400 mil pesos con el objeto de "facilitarle trámites para cobrar el seguro mutual".

● DETENIDO

El presidente de la caja de jubilaciones, doctor Luis Mantaras, elevó a la justicia la denuncia y Bugiolo estuvo detenido en consecuencia, a disposición del juez doctor Jorge Iribas.

Luego de ser indagado, recuperó su libertad sin perjuicio de la prosecución de la causa. El acusado es jubilado de la policía, y lleva 10 años al frente de la entidad, a la cual ahora tiene prohibido el acceso.

NOMBRAN INTENDENTES SIN CONSULTAR CON POLITICOS

MAR DEL PLATA, 24 (De nuestro corresponsal).— "No ha habido convocatoria a los partidos políticos para determinar quiénes serán intendentes en esta etapa del Proceso, sino que hemos buscado a hombres con activa participación civil, honestidad y capacidad probada", declaró en esta ciudad el ministro de Gobierno de la provincia de Buenos Aires, quien hoy puso en funciones al nuevo intendente municipal de General Pueyrredón, Luis Nuncio Fabrizio. Al acto de asunción asistieron autoridades civiles, militares y eclesiásticas.

Por otra parte, Guillermo Carlos Fernández Gill afirmó que de no presentarse inconvenientes administrativos se dará a conocer en el curso de la próxima semana la nómina de los jefes comunales que aún faltan designar y de los que serán confirmados en sus cargos. También adelantó que "próximamente, probablemente el 26 de junio, de no mediar obstáculos y luego de que el general Gallino se haya entrevistado con el presidente Viola y con el resto de mandatarios provinciales, el gobernador bonaerense, junto con su gabinete y sus secretarios, se reunirá con la totalidad de los intendentes para impartirles las directivas generales. Esas pautas —añadió— abarcarán la actividad política y económica".

También formuló declaraciones el dirigente del Socialismo Democrático, Américo Ghioldi, quien expresó su "íntima satisfacción" por la designación de Fabrizio como intendente municipal de General Pueyrredón, afirmando que le producía satisfacción que "a un intendente que cesó en sus funciones con motivo de la Revolución, sea el gobierno de la Revolución el que lo haya designado".

PROTESTAS A OSCURAS

OLAVARRIA, 24 (De nuestro corresponsal).— El comercio y la industria local exteriorizaron su preocupación por la suspensión de algunas grandes obras públicas que provocarán recesión económica en la región, con un apagón en locales, vidrieras y letreros comerciales.

La exteriorización tuvo lugar anoche y fue adoptada luego de que la fábrica de cemento Loma Negra comunicara la cesación de contratos de suministros a empresas subcontratistas por la suspensión de algunas grandes obras públicas.

La economía de la zona está supeditada en gran parte a la actividad industrial y comercial de la cementera y la mayor preocupación fue visible en el sector de transportistas de piedra y cemento, alcanzados por la recesión.

El centro comercial e industrial de esta ciudad no participó como entidad en las medidas de acción, como el apagón de anoche, pero ya formuló una presentación ante la federación económica de la provincia para que intervenga "ante los poderes públicos haciendo conocer una aceleración en la actual crisis".

Los comerciantes e industriales también solicitaron una prórroga por parte del Banco de la Provincia de Buenos Aires en los préstamos que obtuvieron el año pasado a raíz de los perjuicios que sufrieron por las inundaciones.

CONMEMORACION PATRIA

Junta Militar y Viola en los Actos Programados

Mañana, 25 de Mayo, fecha en que se conmemora la gesta patriótica de 1810, cuando el pueblo decidió poner fin a la hegemonía de los españoles en el Río de la Plata y estructurar la nueva Nación, no habrá ninguna actividad administrativa oficial ni privada, siendo, en la práctica, un feriado nacional en el que solamente se mantienen los servicios públicos y aquellos que son esenciales. Algunos establecimientos, de acuerdo con lo que se ha informado, mantendrán turnos especiales, como es el caso de las farmacias, pero no se efectuará la recolección de residuos domiciliarios en esta ciudad.

En cuanto a las altas autoridades de la Nación, los miembros de la Junta Militar y el primer mandatario, general Roberto E. Viola, presidirán los actos conmemorativos de un nuevo aniversario de la Revolución de Mayo. En la residencia presidencial de Olivos, la fanfarria del Regimiento de Granaderos a Caballo General San Martín ejecutará la Diana de Gloria, a las 7.50. El teniente general Viola recibirá el saludo del personal de la Casa Militar y de la escolta presidencial y asistirá al izamiento de la Bandera, en el mástil principal.

En la Sala de Audiencias de la Casa de Gobierno, el Presidente será saludado por el gabinete nacional, secretarios del área presidencial y otros funcionarios. En el Salón Blanco lo saludarán los miembros de la Corte Suprema de Justicia, el arzobispo de Buenos Aires e integrantes del cuerpo diplomático extranjero.

En el Congreso de la Nación, el Presidente saludará a los miembros de la Junta Militar. Poco después de las 11, se oficiará en la Iglesia Catedral un solemne Tedéum, al que asistirán el Presidente de la República, los más altos miembros del Gobierno y los principales colaboradores del teniente general Viola, que tras el acto religioso, tributarán homenaje al Libertador José de San Martín.

TEXTIL AMBAR
Directo de Fábrica
10
Unicos días
Venta de saldos solamente al contado.
Corderoy importado todos los colores.
$ 15.000 el mt.
Viyelas estampadas, gustos modernos.
$ 3.900 el mt.
Frazadas importadas recién recibidas.
$ 100.000 c/u.
Trajes ambos, no se los pierda.
$ 250.000 c/u.
Gran variedad de pantalones
$ 29.000 c/u.
Feria de pullovers, tímodelos.
$ 19.000 c/u.
AV. GRAL. PAZ 10726
LINIERS (a 1 Cdra. Estación)

HORAS DE TERROR Y

• Dramático Tiroteo con el Comando que Ocupó el Banco de Barcelona: Pánico y Confusión

Uno de los cientos de efectivos apostados frente al Banco de Barcelona apunta desde el balcón de un edificio vecino. (Rad. de AP)

BARCELONA, 24 (EFE, DPA, AFP y ANSA).— El panorama en el Banco Central de Barcelona, ocupado desde ayer por un comando de 24 hombres armados, se tornó en la noche de hoy, en dramático y confuso.

La situación se vio sensiblemente agravada, cuando uno de los ocupantes de la institución bancaria intentó escapar por una de las azoteas del edificio, momento que fue aprovechado por las tropas especiales de Combate Antiterrorista, para emprender un intento de liberación de los rehenes.

A partir de las 20.15 —hora local— se desató un intenso tiroteo, durante el cual lograron huir, según cifras dadas a conocer por la agencia española de noticias Europa - Press, 42 rehenes, aprovechando los momentos de confusión.

Asimismo, los primeros resultados del asalto, indicaban que por lo menos uno de los integrantes del grupo extremista cayó ante las balas de las fuerzas policíacas, en tanto los heridos podrían ser varios, se supo también que tres subversivos fueron detenidos.

La acción de las fuerzas de seguridad, se vió sensiblemente dificultada por los inconvenientes creados por familiares y amigos de los rehenes que se oponían a la intervención policial, pues estimaban que podrían provocar heridas a los cautivos.

Las escenas se repitieron ante los pedidos de los propios rehenes que clamaban para que no se atacase la sede de la entidad crediticia, debido al temor a las represalias de los extremistas.

La confusión reinante, se vio agravada por las declaraciones del diputado catalán Juli Busquets, quien declaró que el ataque realizado por las brigadas antiterroristas fue sensiblemente obstaculizado por las transmisiones en directo que realizaba la radio y la televisión.

Indicó el diputado que "los secuestradores pudieron seguir en la radio y la televisión la acción, echándose a perder el importante factor de la sorpresa y pudiendo los ocupantes analizar exactamente su situación".

● MOMENTOS PREVIOS

El general Aramburu Topete dio a las 11.10 un plazo de media hora a los asaltantes para deponer su actitud, y prometió asaltar el edificio y tratar a los ocupadores "como criminales". Los extremistas contestaron a esta conminación con unos disparos que fueron respondidos por una tanqueta de la Guardia Civil que posteriormente se retiró tras dejar a dos heridos.

Los asaltantes utilizaron un megáfono para negarse a aceptar el ultimátum y afirmar que "están jugando con la vida de más de 100 personas".

El cajero del banco, que intervino como interlocutor entre rehenes y asaltantes, pidió a la policía que renunciara a toda acción volenta, ya que él mismo había visto cómo los extremistas colocaban en el interior las cargas de dinamita y disponían los mecanismos de disparo.

Poco después la misma voz indicaba que existía una posibilidad de negociación y que, por favor, se intentara negociar en lugar de emprender acciones.

El jefe de los asaltantes declaró telefónicamente a Radio España de Barcelona que "nosotros hemos fracasado y queremos salir de España".

El "Número Uno" del comando extremista, cuya identidad y filiación se desconocen, anunció que exige salir de España con un destino que no quiere dar a conocer.

El jefe de los terroristas hizo estas declaraciones por teléfono poco antes de que entrara al banco el delegado del gobierno de Cataluña, Rovira Tarazona.

"No estamos dispuestos a la rendición y hemos pensado en los rehenes mucho más de lo que ustedes puedan creer", dijo el "Número Uno".

● EL GOBIERNO NO CEDERA

Alberto Oliart, ministro español de Defensa, manifestó en Vittoria, en el norte de España, que "el gobierno no va a ceder, los secuestradores tienen que rendirse y entregarse y además entregar sanos y salvos a los rehenes".

El ministro dijo que el gobierno tenía información sobre el capitán Gil Sánchez Valiente, identificado como uno de los jefes del grupo armado, el que había reingresado a España tras su fuga a Londres.

Sánchez Valiente se encuentra de "baja administrativa" de la Guardia Civil y hay dictada contra él una orden de búsqueda y captura.

● MAS LIBERADOS

BARCELONA, 24 (AFP).— Cuarenta hombres y dos mujeres fueron liberados a las 14.45, hora local, por los asaltantes del Banco Central. Según cifras oficiales aún permanecen adentro 108 personas.

UNA FOGATA DE PESETAS

En la entidad bancaria hay depositados 700 millones de pesetas (siete millones de dólares), que inicialmente amenazaron con quemar y más tarde, según algunas versiones, están dispuestos a llevarse consigo.

Los observadores coinciden en señalar que se eligió este banco de Barcelona al celebrarse en esta ciudad la semana de homenaje a las fuerzas armadas como un intento desestabilizador.

En un comunicado difundido ayer los asaltantes exigieron la libertad de cuatro jefes militares, procesados por el golpe del 23 de febrero, oferta que rechazaron categóricamente los supuestos beneficiarios de esta acción.

El grupo asaltante penetró en los locales de la sucursal bancaria en la plaza de Cataluña a las 9.05 horas de ayer, sábado, haciendo disparos intimidatorios a clientes y personal de las oficinas y hacia fuera para impedir la entrada de las fuerzas de orden público.

FIRME POSICION

Camilión: Argentina no Negocia su Soberanía en Atlántico Sur

El canciller, doctor Oscar Camilión, en declaraciones hechas a la prensa, puntualizó al referirse al conflicto limítrofe con Chile: "La intervención del Papa ha sido un paso decisivo, porque la figura del Pontífice es no solamente una garantía, sino, además, un estímulo para que los dos países busquen soluciones imaginativas y lleguen a acuerdos definidos". También significó que no existe "la más mínima duda de que el Santo Padre puede eliminar con su sabiduría y con su prestigio el punto de partida real para lograr la convivencia real entre las dos naciones", dado que "una vez hallado el camino a seguir, se podrán encontrar soluciones prácticas".

Enfatizó el canciller que la posición argentina sobre el Atlántico Sur incluye como tema fundamental el de la reivindicación de las islas Malvinas, situadas en la plataforma continental argentina, y de los derechos exclusivos de nuestro país en esa área, es decir, como el único que pude tener presencia decisiva en las aguas atlánticas australes.

Camilión afirmó que se aproximan horas "en que la negociación sobre esas islas deberá apresurarse", ya que se hallan en juego los altos intereses de la Nación.

Por otra parte, acerca de las recientes declaraciones formuladas por el almirante chileno G. Araya, en el sentido de excluir a la Argentina de la defensa del Atlántico Sur, dijo que "corresponde esperar que el problema de las negociaciones bilaterales sea tratado sólo tras haber aceptado Chile la total soberanía argentina sobre el Atlántico Sur".

Sobre las relaciones con Estados Unidos, el doctor Camilión dijo que el país del Norte trata de normalizarlas rápidamente, para después poder ampliarlas y profundizarlas, "tras algunos años de dificultades". Asimismo, expresó sus dudas en el sentido de que el mercado latinoamericano ofrezca a corto plazo la posibilidad de un mercado común y manifestó su confianza en que las relaciones con Francia se orientarán favorablemente, ya que lo que existe son relaciones entre Estados y no entre gobiernos.

Sobre el encuentro del martes entre los presidentes de la Argentina y de Brasil, lo calificó de "esencialmente político", como "una reafirmación de las líneas de entendimiento trazadas en los dos últimos años". Aseguró que el mismo permitirá considerar temas relevantes de las relaciones bilaterales, "aun cuando no se formalizarán acuerdos o tratados".

La postura argentina, tal cual se desprende de las declaraciones del canciller, es firme y no admite malas interpretaciones. Camilión lo dijo con toda claridad: "Argentina no negocia su soberanía en el océano Atlántico sur; y ello es innegable".

Zazpe: 'Jóvenes Reprimidos por Falta de Conocimientos'

SANTA FE, 24 (De nuestro corresponsal).— El arzobispo de Santa Fe, monseñor Vicente Zazpe, aludió hoy a "la escasez de conocimientos serios" con la que en el mundo contemporáneo se enfrenta el problema de la juventud, el que a su juicio "debe insertarse en un marco sociológico más amplio".

Tal "escasez de conocimientos serios", dijo el prelado, explica "la ineficacia de tantas actitudes de los adultos que, ante la urgencia y gravedad de las situaciones, se deciden por exhortaciones inoperantes, medidas puramente coyunturales, recursos paliativos o por una represión pura y simple".

El arzobispo santafecino expresó esos conceptos durante su habitual charla dominical que emite una radio de esta capital.

Al retomar el tema de la juventud, al que ya se refirió en su alocución del domingo último, Zazpe dijo que "no son muchos" los estudios e investigaciones que se realizaron en Argentina sobre ese tema.

Asimismo remarcó que "la exploración se ha inclinado con mayor frecuencia sobre la juventud universitaria, dejando a otros sectores, amplísimos, al margen de estudios y reflexiones".

Zazpe aludió a los problemas de la juventud de Latinoamérica, y dijo al respecto que "los investigadores se inclinan con frecuencia a ver en los enfoques de los adultos una manera de legitimar la propia actitud que ellos asumen ante la juventud".

Uruguay, País de los OVNI

MONTEVIDEO, 24 (EFE).— Hay inquietud en el departamento de Rocha, ubicado al este de esta capital, sobre la costa atlántica, a raíz del presunto descubrimiento y aparición de un OVNI. El hecho, que suscita vehementes convicciones o glacial escepticismo según los puntos de vista, se encuentra en este caso avalado por la seriedad de los testigos, de cuya buena fe no podría dudarse.

El objeto volador no identificado fue visto en las últimas horas por un comisario y un oficial principal de la ciudad de Lascano, distante 260 kilómetros de Montevideo, según informaciones publicadas esta mañana por el diario local "El País".

El diario agrega que los informes no oficiales procedentes de aquel lugar ubican el fenómeno en la III sección policial del departamento de Rocha, cuando personal policial recorría la zona rural.

El fenómeno se prolongó unos 30 minutos, pero los policías no pudieron aproximarse con su vehículo al misterioso objeto, que despedía fuerte radiación lumínica. De todos modos, las autoridades rochenses han tomado el caso "con cautela", pues hace poco se anunció un OVNI cerca de La Paloma, que en definitiva resultó ser un iluminado vehículo dedicado a las tareas rurales nocturnas.

Santa Fe: Ceden Inundaciones

SANTA FE, 24 (De nuestro corresponsal).— Tras 72 horas sin lluvias, una generalizada sensación de alivio se experimentó en las zonas más castigadas por las inundaciones en esta provincia, desarrollándose en tanto, con mayor eficacia, las tareas de apoyo y abastecimiento de víveres, combustibles y medicamentos.

El número de evacuados en todo el territorio provincial es de 1.980, informándose que en la ciudad de San Justo —cabecera del departamento homónimo, ubicada 100 kilómetros al norte de aquí— la situación también tiende a normalizarse, habiendo retornado a sus hogares las 30 familias que días atrás fueron rescatadas de entre las aguas por los helicópteros del Ejército.

De acuerdo con lo informado por la Junta Civil de la provincia, las localidades donde las inundaciones produjeron más daños fueron Saguier, Bauer y Sigel, donde ahora opera el Ejército.

● LA SITUACION EN CORDOBA

CORDOBA, 24 (De nuestro corresponsal).— Se informó aquí, esta mañana, que se mantiene estacionaria la situación que afecta a unas 50.000 hectáreas inundadas en la zona noreste de esta provincia, donde se produjeron 800 evacuaciones.

SANGRE EN ESPAÑA

Impresionante dispositivo frente a la entidad bancaria. Horas de profundo dramatismo se vive en toda España y especialmente en Barcelona. Honda tensión. (UPI)

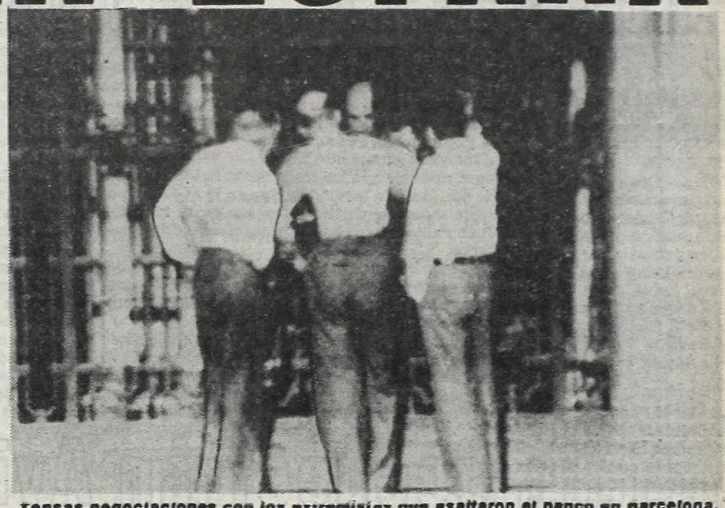

Tensas negociaciones con los extremistas que asaltaron el Banco en Barcelona. El líder del comando afirmó que "todo ya fracasó". Crece la ansiedad en España.

Plan Extremista

PEDIAN UN AVION PARA PERMITIR FUGA

BARCELONA, España, 24 (EFE).— Los 24 asaltantes del Banco Central de Barcelona pedían salir en vehículos blindados, del banco o de la policía, en dirección al aeropuerto de Barcelona, desde donde emprenderían viaje a otro país.

Los terroristas llevarían, según este plan, a varios rehenes consigo para, en caso de no lograr finalmente salir de España, poder presionar de nuevo a las fuerzas de seguridad.

Parece que la última oferta de los asaltantes es que en caso de no tener un avión a su disposición a las 12.30 horas asesinarán a cinco rehenes por cada minuto que pase.

No obstante, cinco minutos después del ultimátum, la situación no ha variado.

En los últimos minutos han sido liberados tres nuevos rehenes, que se suman a los evacuados entre ayer y hoy.

• DRAMATICO

Los asaltantes habían solicitado un avión para abandonar España, así como dos vehículos blindados para el traslado al aeropuerto, en el que irían los 24 extremistas y varios rehenes.

El gobernador civil de Barcelona logró, en conversación telefónica que prolongaran el ultimátum, y les prometió un "desenlace digno": al parecer, la huida al extranjero. Los familiares de los secuestrados han efectuado un patético llamado a los secuestradores para que pongan en libertad a los 150 rehenes aproximadamente.

A los delincuentes les fueron entregados un televisor y una radio para que pudieran convencerse de la reacción general a su iniciativa y se convencieran de que no tenían la menor posibilidad de lograr lo que se proponían.

• SIMILAR AL 23 DE FEBRERO

BARCELONA, España, 24 (EFE).—. Los asaltantes al Banco Central de Barcelona, que quieren una salida negociada se inclinan por una solución "digna para todos", como la alcanzada el 23 de febrero", según comunicaron por megafonía los terroristas.

El llamamiento se dirigió al jefe del gobierno y al presidente de la Generalitat (Gobierno Autónomo de Cataluña), así como a todas las autoridades barcelonesas.

Total Repulsa

POLITICOS Y SINDICATOS LO CONDENAN

MADRID, 24 (EFE).— Fuerzas políticas, sindicales y organizaciones ciudadanas españolas condenaron hoy, unánimemente el asalto a la oficina principal del Banco Central de Barcelona.

El partido en el gobierno, Unión de Centro Democrático (UCD), expresó su "más absoluta repulsa a estos actos terroristas de bandas armadas, que pretenden alterar la pacífica convivencia ciudadana, proporcionando nuevos elementos desestabilizadores de la situación política".

El Partido Socialista, primero de la oposición, calificó este suceso de "criminal agresión contra pacíficos ciudadanos. Esta acción terrorista, añade, constituye un chantaje a la democracia y a los órganos de la justicia".

En semejantes términos se expresó el Partido Comunista que, además, añadió que significa "una provocación a las fuerzas armadas, precisamente el día en que comienzan los actos de homenaje a ellas".

La derechista coalición democrática opina que "estos actos no favorecen en nada a la democracia, como no la favorece ningún acto terrorista".

El presidente nacional del partido de extrema derecha "Fuerza Nueva", Blas Pinar, calificó a los autores de este suceso como "gente sin honor", "cualquier persona que actúa en el anonimato, como estos señores, no merece respeto ni consideración, ha perdido el honor y lo único que desearíamos es que se los detuviese y se les aplicase la ley".

El comité provincial de este partido, se reunió en Barcelona como ya tenía previsto con anterioridad. Algunas versiones apuntaban como posibles autores del asalto a militantes de "Fuerza Nueva", extremo que rechazó.

Las federaciones de banca de los sindicatos mayoritarios españoles, comisiones obreras (de orientación comunista) y Unión General de Trabajadores (socialista), coincidieron en señalar que "a la gravedad del acto terrorista en sí, con la vida de cientos de trabajadores y un número indeterminado de clientes en peligro, hay que añadir el significado político de esta acción, que aparece como una continuación del intento golpista del 23 de febrero".

Tejero: 'Puñado de Idealistas'

BARCELONA, España, 24 (AFP).— El teniente coronel español Antonio Tejero, arrestado tras el fallido golpe de Estado del 23 de febrero pasado y cuya liberación reclaman los asaltantes del Banco Central de Barcelona, no se solidarizó con la acción terrorista y apeló al comando a liberar a los rehenes.

En declaraciones al correo catalán, Tejero afirmó que "no saldré de España" y que no aceptará "nada de ese grupo", el cual "pide la luna". Sus exigencias son "una enormidad", agregó el oficial, que dirigió el asalto a las cortes (Parlamento) el 23 de febrero pasado.

Según Tejero, los asaltantes son "un puñado de idealistas".

Por otra parte, el abogado barcelonés Enrique Chinchilla, mediador entre las fuerzas de seguridad y los terroristas, declaró que se han establecido conversaciones entre ambas partes.

En el banco, los dos primeros pisos del lujoso edificio quedaron a oscuras.

El mayor espectáculo de Buenos Aires a los precios más populares

JUAN CARLOS CALABRO · ADRIANA AGUIRRE · OSVALDO PACHECO · VIOLETA MONTENEGRO · DON PELELE

MARIO SAPAG · JORGE JUAN · TRISTAN · MOIRA CHAPMAN · FERNANDO REYNA · RUDY CHERNICOFF

GRACIELA BUTARO

ACTRIZ INVITADA PERLA CARON · CACHO BUSTAMANTE · ACTOR INVITADO MIGUEL JORDAN

LIBRO: ANGEL CORTESE · PRODUCCION: ETHEL ROJO

¿VIO...LA REVISTA?

PROHIBIDO PARA MENORES DE 18 AÑOS

ASTROS
CORRIENTES 746

21 y 23 HORAS

GRAN EXITO · GRAN EXITO

EL PAPA, PRONTO AL VATICANO

DENUNCIA

Suizos También en un Complot

ZURICH, Suiza, 24 (DPA).— Dos personas han sido denunciadas ante la fiscalía de Zurich el día 15 de mayo pasado por presuntos planes para asesinar al Papa, trascendió hoy en la referida ciudad Suiza.

La denuncia fue presentada por el pastor protestante de Baviera Friedrich Wilhelm Haack y por Manfred Ach.

La acusación de querer asesinar al Papa Juan Pablo II, durante la visita que tiene proyectada hacer a Suiza, está dirigida contra sendos miembros del "Comité suizo para la visita papal" y del "Movimiento mundial de la paz".

Los denunciados han rechazado tales acusaciones y han presentado, a su vez, una denuncia por calumnias contra Friedrich Wilhelm Haack y Manfred Ach.

Los investigadores suizos no descartan que en este país también pudiesen existir elementos que están enlazados con una conspiración.

CIUDAD DEL VATICANO, 24 (ANSA).— Enteramente dedicado a los enfermos estuvo el breve discurso que el Papa Juan Pablo II, por medio de una registración, hizo llegar hoy a mediodía a más de quince mil fieles reunidos en la Plaza de San Pedro.

El Papa había registrado el mensaje esta mañana de pie en una habitación contigua a la suya, donde está internado en el hospital "Gemelli", después del atentado sufrido el 13 de mayo pasado en la Plaza de San Pedro.

Independientemente después de haber registrado el mensaje que fue transmitido desde la Plaza de San Pedro a mediodía, hora en la que el Papa suele asomarse desde la ventana de su estudio, Juan Pablo II concelebró la misa con sus dos secretarios.

"Deseo hoy dirigirme de modo particular —dijo el Papa en el mensaje— a todos los enfermos, para manifestarles, yo enfermo como ellos, una palabra de alivio y esperanza".

"Cuando al día siguiente de mi elección a la cátedra de Pedro —prosiguió el Papa— vine para una visita al hospital "Gemelli" dije que quería apoyar mi ministerio papal sobre todo en los que sufren. La Providencia dispuso que al "Policlínico Gemelli" volviera como enfermo. Vuelvo a afirmar ahora la misma convicción de entonces: El sufrimiento aceptado en unión con Cristo que sufre, tiene una eficacia incomparable para la actuación del diseño divino de la salvación. Repitiré, pues, con San Pablo: Estoy contento de los sufrimientos que soporto por vosotros y completo en mi carne lo que falta a los padecimientos de Cristo, a favor de su cuerpo que es la Iglesia". Invito a todos los enfermos a unirse conmigo en el ofrecimiento a Cristo de sus enfermedades por el bien de la Iglesia y de la humanidad. María Santísima nos sea sostén y alivio. Extiendo mi cordial saludo a todos los que están unidos conmigo en la oración, y a cuantos estos días me han hecho llegar el testimonio de su afecto, y mientras les agradezco de esta espiritual cercanía, les aseguro mi recuerdo en el Señor".

SEGUNDO MENSAJE DE LOS DOMINGOS PARA FIELES

Tras recitar el "Regina coeli" el Papa impartió su bendición apostólica.

En la Plaza de San Pedro en torno al lugar del atentado del 13 de mayo pasado se habían reunido trescientos polacos que habían llevado consigo retratos del Papa. Y del cardenal Stefan Wyszinski con una reproducción de la virgen de Chestochowa, rezando por el Pontífice y por su primado en graves condiciones. Estaban también con sus bicicletas dos corredores daneses que participan en la vuelta a Italia, Brausager y Marcussen así como varios fieles de la parroquia de Jesús Divino Trabajador, donde el Papa habría tenido que acudir esta tarde para conmemorar el 25 avo aniversario de la colocación de la primera piedra en aquella iglesia romana.

● **YA ESTA FUERA DE PELIGRO**

ROMA, 24 (Télam).— El Papa Juan Pablo II se encuentra totalmente fuera de peligro y los médicos que lo atienden han calculado que será dado de alta dentro de dos meses, informó esta mañana el parte médico 16, del Policlínico Gemelli, donde se recupera de las heridas del atentado del 13 de mayo, cuando fue baleado en la Plaza San Pedro por un terrorista turco.

El Pontífice tenía hoy "condiciones generales muy satisfactorias" y la evolución favorable de sus heridas ha originado una "reducción general de todas las intervenciones terapéuticas".

Secuestran Avión

Los Captores son Izquierdistas Turcos

BURGAS, Bulgaria, 24 (UPI).— Cuatro izquierdistas armados asaltaron hoy un avión DC-9 de Turkish Airlines, llevándolo de Turquía a Bulgaria, donde dejaron en libertad a una docena de pasajeros y pidieron que el aparato fuese reabastecido de combustible, indicaron la agencia de noticias búlgara y funcionarios turcos.

"Las cuatro personas armadas que asaltaron un avión DC-9 de pasajeros turco, que está ahora en el aeropuerto de Burgas, han liberado a ocho mujeres, cino niños y seis hombres, quienes reciben atención médica en el aeropuerto", indico la agencia

El despacho del primer ministro turco, Bulent Ulusu, en una declaración transmitida por radio, dijo que los asaltantes eran gente de extrema izquierda.

Suicidio en Cuba

Se Mató Hermana de Salvador Allende

MEXICO, 24 (UPI).— Laura Allende Gossens, única hermana del difunto presidente chileno, Salvador Allende Gosses, se suicidó en Cuba luego de que el gobierno chileno le negó permiso de regreso al país, informó hoy la agencia noticiosa cubana "Prensa Latina".

La ex diputada socialista chilena, que padecía de cáncer, tenía 69 años.

Un despacho recibido en esta capital dijo que el suicidio se debió a "la reiterada e irrevocable negativa de la "junta fascista" de Chile "a su solicitud de regresar" a su patria.

Es la segunda pariente del difunto presidente marxista chileno que se quita la vida en Cuba.

También murió en Cuba, por su propia mano, una de las dos hijas del finado mandatario, Beatriz Allende, hace más de dos años.

ITALIA: GRAVISIMA SITUACION

ROMA, 24 (ANSA y AFP).— El tambaleante gobierno centroizquierdista italiano se reunirá mañana lunes para considerar la grave situación planteada por el escándalo de la logia masónica "P 2" y su gran maestre Licio Gelli, prófugo de la justicia y con paradero desconocido.

En el seno de la coalición gobernante se discutirá el dilema "reajuste" o "crisis" ministerial, es decir, si todo se saldará con algunos cambios o si el gabinete en pleno debe renunciar.

El caso se ha puesto al rojo, pues la oposición comunista sostiene que es preciso un cambio de fondo en la política italiana y, aprovechando el escándalo, presionará en el sentido del "compromiso histórico" para arribar al poder. No de otro modo se interpreta el artículo publicado hoy en "L'Unitá", órgano del P. Comunista, donde se afirma: "Si no hay un cambio real y se dan contenidos nuevos a la política del gobierno, cambiarán solo los protagonistas de los 'centro ocultos' y de los escándalos en cadena, pero no se modificará sustancialmente nada".

Mientras tanto, de la investigación judicial surge que la logia "P 2" no era solo un centro del poder oculto, sino que, aparentemente, se vio envuelta en todo género de escándalo, atentados neofascistas e intentos de golpes ocurridos en los últimos años en concomitancia con los crueles atentados de la izquierda.

En 1979 fue asesinado el periodista Nino Pecorelli, tras revelar entretelones del contrabando de productos petrolíferos. Por el hecho está encarcelado Rafael Guidice, ex jefe de la guardia de finanzas. En los documentos secuestrados a Gelli aparece Giudice como garante de la candidatura a la logia del general Carlos Della Chiesa, responsable de la lucha antiterrorista en el norte de Italia.

Medios judiciales daban por cierta la reapertura de los sumarios sobre el atentado derechista de "Piazza Fontana", donde murieron 16 personas; el tren "Italicus", en el que fallecieron 12, y el intento golpista del príncipe Borghese, en 1974 y de la investigación sobre las "Brigadas Rojas".

El socialista Claudio Martelli, considerado el portavoz más calificado de la conducción partidaria, abogó mientras tanto por una convergencia de las fuerzas de izquierda.

Hasta qué punto los socialistas, que también figuran en la logia, aspiran a la jefatura del gobierno estableciendo una nueva relación con el Partido Comunista italiano, es una incógnita que se despejará en los próximos días.

DE LA PLAZA: "NADA QUE VER"

MONTEVIDEO, 24 (Télam).— Una firme y clara desmentida hizo en esta capital el embajador argentino, doctor Guillermo de la Plaza, ante las informaciones procedentes de Roma, que lo vinculaban a la logia masónica "Propaganda 2", junto con otras personalidades argentinas.

Ante el requerimiento de Télam, De la Plaza señaló: "Desmiento categóricamente y en forma enérgica las informaciones trascendidas desde Italia. Esto puede formar parte de una conspiración lucubrada por los marxistas, que han proporcionado información falsa en procura de desprestigiar la imagen de combatientes antimarxistas de primera línea como el general Carlos Guillermo Suárez Mason, el almirante Emilio Massera y mi persona".

En la edición de ayer del cotidiano "La Prensa", de Buenos Aires, continuó De la Plaza: "tres de los argentinos que hemos sido incluidos en esa lista, desmentimos categóricamente pertenecer a esa organización secreta cuya existencia desconocíamos".

LA MUERTE VUELVE A TRANSITAR LA RUTA 2

LA PLATA, 24 (De nuestro corresponsal).— A la altura del kilómetro 142,500 de la Ruta 2, en jurisdicción del partido bonaerense de Lezama murieron carbonizadas cuatro personas al colisionar un micro de la Empresa Argentina y un automóvil marca Ford Taunus que arrastraba un pequeño trailer, con cuatro personas a bordo.

Como consecuencia del violento impacto, el auto que se dirigía a Mar del Plata resultó una trampa feroz para sus ocupantes, lo mismo que para los que viajaban en el trailer. De un total de cinco personas que era el pasaje del rodado, resultaron muertos cuatro hombres, todavía no identificados, mientras que un menor —Marcelo Joaquín, de 12 años— resultó con heridas graves.

● **CHASCOMUS**

En jurisdicción de Chascomús fallecieron dos personas como consecuencia de un choque entre un camión y un automóvil.

Un auto Fiat 125 que viajaba a Mar del Plata chocó de frente a un camión Mercedes Benz por causas todavía no determinadas. A raíz del siniestro murieron Claudio Biajoni y su acompañante Francisco Torres.

LOTES
VVDA O F/SEMANA
ANTICIPO
$ 280.000.-
Y CTAS. DE $ 140.000
POR MES - PRECIO FIJO
SILVANO PEDRONCINI
CANGALLO 1228 1er P.
CAPITAL

Una Trágica Discusión de Novios: Cegada por los Celos, lo Apuñaló

LA PLATA, 24 (De nuestro corresponsal).— Trágico final tuvo una discusión entre novios, cuando Cristina Noemí Abregú, soltera, de 25 años, ante una amenaza de su novio, Alberto Salvador Demarco, de 28, le hundió en el cuerpo un cuchillo de enorme hoja.

La policía dio un comunicado según el cual la homicida, en medio de una profunda crisis emocional, fue detenida e incomunicada en el Destacamento Femenino de La Matanza luego de una denuncia efectuada por su madre, Juana Bautista Gómez, quien había presenciado la terrible disputa de la pareja.

Según el relato de la madre, los novios se habían puesto a discutir por motivos que ella ignoraba; sin embargo, posteriores averiguaciones permitieron establecer que la discusión doméstica, luego derivada en criminal pelea, tuvo su origen en la conducta sentimental irregular de la víctima, el joven Alberto Salvador Demarco, con domicilio el Llavallol 392 de la localidad de Isidro Casanova.

● **FIN DE UN DON JUAN**

Todo hace suponer, con apreciable grado de verosimilitud, que las puñaladas con que acabó la vida de Alberto Demarco fueron la respuesta desesperada e irracional de una novia que esperaba una definición de la relación para llegar al casamiento, y que ante las vacilaciones y evasivas de su pareja, procedió a encararlo.

Esto fue lo que aconteció en la finca de la calle Obligado 3420 de la localidad bonaerense de La Matanza, en una sangrienta noche de sábado, que jamás la señora Juana —madre de la homicida— podrá olvidar.

Su relato de los acontecimientos incluye la observación de que los novios, apenas llegado Alberto, como de costumbre, alrededor de las nueve para cenar, se pusieron a discutir a raíz de preguntas que efectuara Cristina, y a las que su novio no podía dar respuesta satisfactoria.

● **COMENTA LA MADRE**

"Cristina estaba nerviosa desde la tarde", comentó la madre, quien al parecer estaba al tanto del comportamiento donjuanesco del novio.

Mientras la pareja permanecía en la cocina, la discusión se agrió, y comenzaron a hacerse oír los gritos de ambos jóvenes.

"Me alarmé un poco —dice la madre— porque nunca los había escuchado discutir así, pero jamás pensé que pudiese terminar en una tragedia".

Al parecer, según lo relatado por la señora Juana, su hija en determinado momento se armó del cuchillo con que finalmente daría horrible muerte a su novio ante una amenaza de éste, derivada de la discusión.

"Los gritos fueron en aumento —contó la madre—, hasta que escuché los quejidos de Alberto, y cuando entré en la cocina vi un cuadro espantoso".

CLERC ES "COSA NOSTRA"

¡Argentinazo! Ganó el Abierto de Italia de Taquito

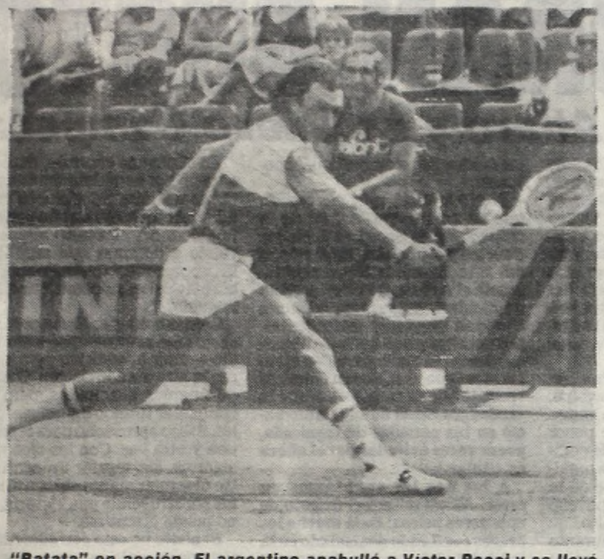

"Batata" en acción. El argentino apabulló a Víctor Pecci y se llevó el Abierto de Italia en forma brillante. El paraguayo muy mal.

ROMA, 24 (Especial para CRONICA).— El tenista argentino José Luis Clerc se adjudicó esta mañana el Torneo Abierto de Italia al vencer en la final al paraguayo Víctor Pecci en forma contundente.

El triunfo de "Batata" Clerc fue en tres sets en los cuales se impuso por 6 - 3, 6 - 4 y 6 - 0 luego de una excelente demostración de técnica y potencia. El argentino logra de esta manera su segundo torneo consecutivo en la península itálica, ya que hace dos semanas se había adjudicado el torneo Abierto de Florencia. Cabe destacar, que para llegar a esta final con Víctor Pecci, el argentino dejó en el camino, nada menos que al checoslovaco Ivan Lendl.

El inicio del partido mostró a un Clerc decidido a todo. Tal es así, que Víctor Pecci no podía encontrarle la vuelta al argentino que en ningún momento de este set se dejó dominar por el paraguayo. Cuando estaban 3 - 1 ganando "Batata" el juego de éste daba la sensación total de seguridad y sus golpes no fueron nunca en vano.

Con contundencia, y gran técnica el argentino se impuso sin mayores inconvenientes por 6 - 3 en el primer set. Cabe destacar, que en el noveno juego, "Batata" le quebró el saque a Pecci ante el entusiasmo de la gran concurrencia que, en su mayoría, se volcó en favor del argentino.

● **SEGUNDO SET**

Siguió la supremacía de José Luis Clerc en el segundo set. El juego no varió en gran medida con respecto a lo realizado por ambos en el primero, pero sí contó con un poco más de vigor por parte del paraguayo que se sintió tocado por el juego avasallador del argentino.

Cuando comenzó este segundo set, el juego de Pecci tuvo más dinámica y se puso en ventaja por 2 - 0 pero la reacción de "Batata" no tardó en llegar, ya que quebró el servicio del paraguayo por dos veces y se adjudicó en gran levantada el set por 6 - 4.

Hasta ese momento, y dadas las condiciones del cotejo, todo hacía suponer que el partido podría quedar definido en tres sets consecutivos.

● **TERCER SET**

El tercero, tal como era de esperar, fue también para el argentino, pero esta vez el resultado fue 6-0, algo realmente extraordinario lo realizado por "Batata" en este tercer y definitivo set, ya que no dejó respirar a un Pecci que intentó, pero no pudo con la potencia arrolladora de un Clerc "tremendo".

El tenista argentino se había puesto en dos oportunidades "match point" y Pecci logró evitar la caída, pero en la tercera ocasión y con una volea excepcional Clerc se adjudicó el torneo Abierto de Italia.

● **PERDIO IVANNA**

BERLIN OESTE, 24 (DPA).— La checoslovaca **Regina Marsikova** (22) ganó esta tarde la final del Campeonato Internacional de Tenis de Alemania en Berlín Oeste al derrotar en la final a la argentina **Ivanna Madruga** por 6-2, 6-1.

ROLAND GARROS YA ESTA A PUNTO

PARIS, 24 (EFE).— Las instalaciones parisienses de **Roland Garros** son objeto hoy de los últimos toques, en vísperas del **"Torneo de Tenis Internacional de Francia"**, con participación de las mejores raquetas mundiales.

En este auténtico pueblo de canchas, oficinas, restaurantes y "boutiques" deportivas, algunos jóvenes participantes todavía disputan partidos eliminatorios que permitirán rellenar el cuadro del torneo y entrar por la puerta de la gloria a tenistas poco conocidos.

Tal y como está ahora la lista de jugadores, dividada en cuatro partes, que una vez completadas arrojarán un total de 64 participantes, no se presenta mal para el campeón del mundo, **Bjorn Borg**, el logro de su sexto título en el "templo" de la tierra batida.

Empezará el sueco enfrentándose con el español **López-Maeso**, en los 64° de final, y terminaría, si su hombro se lo permite, con un partido de final contra uno de los dos supercampeones norteamericanos, **John McEnroe** o **Jimmy Connors**.

Guillermo Vilas es otro de los grandes favoritos, por la extraordinaria exhibición que hizo en el torneo de Montecarlo, cuya final entre el argentino y Connors no pudo terminarse, debido a la lluvia.

LA MUERTE NO PERDONO Y NURBURGRING, DE LUTO

NURBURGRING, 24 (DPA).— Mientras se encontraba disputando la prueba de los 1.000 kilómetros, el piloto suizo Herbert Mueller encontró la muerte en un trágico accidente ocurrido en el circuito local.

La competencia que, desgraciadamente, no había comenzado bien ya que en la largada hubo algunos "roces" que produjeron varios despistes, tuvo su eclosión en la vuelta 15, donde el prestigioso piloto suizo (ex ganador de la serie "Inter") chocó violentamente con su Porsche 908/3 contra una máquina similar que estaba aparcada, del norteamericano Bobby Rahal, quien había abandonado la prueba por una avería en la misma.

El "topetazo" fue violentísimo y el mismo se produjo como consecuencia de irse de pista el Porsche de Mueller, quien por la lluvia no pudo controlar su máquina. El coche voló por los aires y después de dar varios tumbos se estrelló contra el alambrado que circunda el circuito de Nurburgring.

"POPPY" LARRAURI FINALIZO TERCERO EN FRANCIA

LE CHATRE, Francia, 24 (Especial)—. El piloto argentino Oscar Larrauri se clasificó tercero en la competencia que se realizó hoy en un circuito semipermanente de esta ciudad, por el campeonato europeo de Fórmula -3-. Resultó vencedor el francés Phillipe Alliot y segundo fue su compatriota Alain Ferte.

Encabeza el campeonato el italiano Mauro Baldi, con 37 puntos, seguido por Alliot, con 35; Larrauri, con 30; Ferte, con 26 y Phillipe Steiff, con 13 unidades.

De esta manera, las posibilidades del piloto argentino siguen aún vigentes para obtener el campeonato europeo de Fórmula -3.

TC: Mouras fue el Mejor

POR LA LLUVIA, GANO ANTES DE TIEMPO

El piloto de Carlos Casares, Roberto Mouras, con Dodge, se impuso en la competencia de Turismo Carretera que se disputó hoy en el Autódromo Municipal de la Ciudad de Buenos Aires y que organizó el Automóvil Moto Club de Olavarría y el Tandil Moto Club. La prueba, que se tenía que disputar sobre 25 giros, se dio por finalizada, cuando faltaban cinco vueltas debido a la intensa lluvia que caía en esos momentos, sobre el Autódromo Metropolitano. El ganador empleó un tiempo de 48'57"27/100 a un promedio de 144,747 k/h.

Antes de la iniciación de la prueba final cayó una ligera llovizna y esto hizo que algunos de los pilotos cambiaran sus cubiertas, entre ellos Roberto Mouras, que finalmente fue el vencedor.

● **LA LLUVIA**

La señal roja puso en marcha la prueba sobre 25 vueltas. El piloto de Carlos Casares, Roberto Mouras, se adueñó de la punta, después de luchar durante una vuelta con Antonio Aventín, que también largó en primera fila junto con él. En los lugares posteriores se ubicaron Oscar Aventín, Francisco Espinoza, Emilio Satriano, y Ricardo de Arzave.

La lluvia comenzó a aumentar y entonces los trompos y abandonos comenzaron a producirse. Fue así que los hermanos Aventín se vieron precisados a abandonar, lo mismo que Espinoza. Entonces, Moyras, se afianzó en el comando del pelotón y no lo abandonó hasta que le bajaron la bandera a cuadros, faltando casi cinco giros para finalizar la prueba, a causa de que ya era imposible seguir compitiendo como consecuencia de la lluvia. La clasificación final fue la siguiente: 1°) Roberto Mouras, 2°) Emilio Satriano, 3°) Ricardo de Arzave, 4°) Juan A.Occhionero, 5°) Hnos. Suárez y 6°) Juan De Benedictis. Este último piloto llegó tercero pero fue multado con dos minutos por no hacer caso a los banderilleros y fue ubicado en el sexto lugar.

● **LAS SERIES**

La primera serie también la ganó Mouras con un tiempo de 16'18" 49/100 a un promedio de 165,450 km/h para recorrer las 8 baterías. La segunda el triunfador fue Antonio Aventín quien empleó un tiempo de 16'23" 24/100 a un promedio de 164,727 km/h.

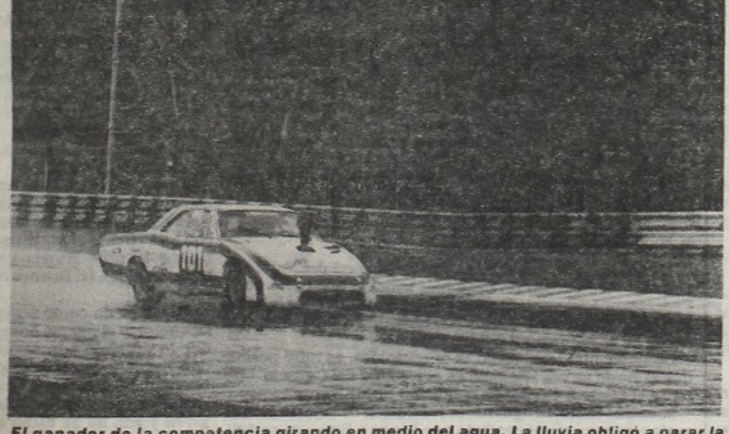

El ganador de la competencia girando en medio del agua. La lluvia obligó a parar la carrera antes de tiempo y Mouras, que punteó desde el comienzo, ganó antes.

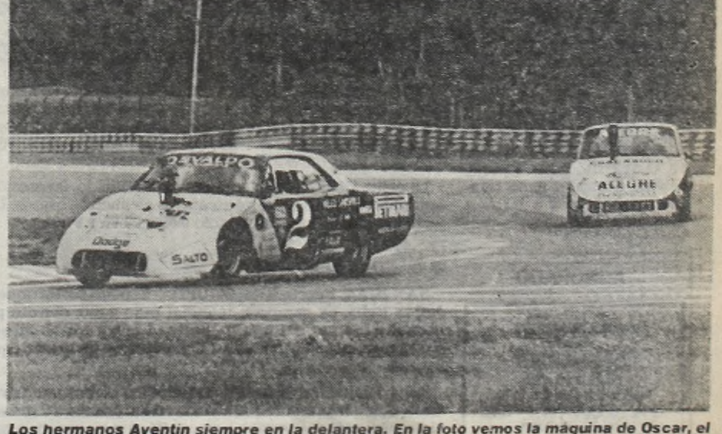

Los hermanos Aventín siempre en la delantera. En la foto vemos la máquina de Oscar, el cual llegó detrás de su familiar, en la segunda serie corrida esta mañana en el Autódromo.

SACCO SE DIO EL GRAN GUSTO

Venció a Alfaro y es Nuevo Campeón

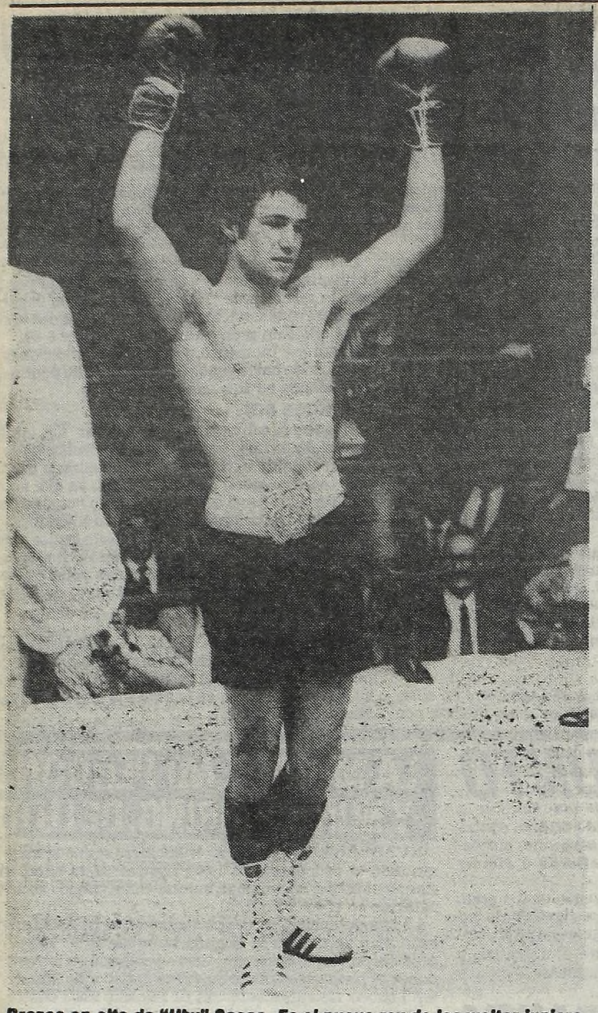

Brazos en alto de "Uby" Sacco. Es el nuevo rey de los welter juniors.

Ubaldo Néstor Sacco (63,500) derrotó anoche, en el Luna Park, por puntos en fallo unánime, al mendocino Roberto Alfaro (63,100) y se coronó nuevo campeón argentino de los welters juniors. Las tarjetas de los jurados decretaron el justo triunfo del porteño radicado en Mar del Plata, por 118-115, 119-116 y 119-116, coincidiendo CRONICA con estas dos últimas.

"Uby" Sacco se impuso merced a un eficaz trabajo de contragolpe, excelente utilización de la mano izquierda y serenidad para poner en práctica un buen plan de combate. Su dominio tuvo picos manifiestos en la segunda parte de la pelea, en especial desde el noveno al duodécimo y último asalto.

La lucha se planteó —durante casi todo su transcurso— en el centro del ring y en la media distancia, la favorita de ambos boxeadores. Alfaro pareció tomar la iniciativa, pero su avance posicional pocas veces fue acompañado por golpes bien dirigidos, salvo algunos cruzados de derecha durante las primeras vueltas.

Las acciones tuvieron gran intensidad y si bien no puede hablarse de algo exquisito en materia técnica, cabe destacar la alta tensión que se adueñó del cuadrado desde la primera campana. Los dos rivales recelaron del contrario y por ese motivo muchos golpes no encontraron el destino deseado. Pero, en todos los casos, los envíos llevaron particular potencia.

Alfaro trabajó más agazapado que de costumbre. Así anuló la mejor arma de Sacco, es decir, los directos y el uno-dos. En el rincón del retador advirtieron rápidamente el detalle, y "Uby" cambió de camino, descargando buena cantidad de golpes ascendentes. Los ganchos y uno que otro uppercut fueron la clave para desorientar al mendocino. Eso en cuanto a "remate" de su trabajo. Porque **la verdadera razón de su triunfo nació en las partidas de izquierda, pocas veces evitadas por el ahora ex titular.**

A los dos les apuntamos un error. Alfaro reiteró el defecto de anteriores peleas: **Baja mucho los brazos confiando demasiado en la infabilidad de su vista.** Así "pasó" dos, tres y hasta cuatro golpes, pero —indefectiblemente— recibió el quinto. A medida que transcurrían los rounds, la proporción del castigo fue mayor. Pero el pupilo de Mora continuó con sus brazos colgando. Una falla de "fábrica", como quien dice.

En cuanto a Sacco, **se equivocó permanentemente cuando procuró alcanzar los flancos. En un solo asalto —el 7°— le contamos cuatro manos disparadas por debajo de la línea del cinturón de Alfaro. Las evidentes infracciones, sin embargo, no merecieron importancia para el árbitro Juan Notari. Pero existieron.**

En el noveno capítulo, Sacco se adueñó por completo del trámite. Conmovió con un violento cross de derecha y luego con un perfecto uno-dos. En el asalto siguiente volvió a dominar con amplitud. Un uppercut entró clarito sobre la barbilla del mendocino, que sintió la mano.

Evidentemente, el desorden le costó caro al ex campeón. Pretendió asumir la ofensiva pero siempre lo hizo sin convicción. Ganando ángulos adecuados, pero sin completar tirando los golpes ideales. Sacco aprovechó para replicar una y otra vez. Con los ojos bien abiertos, sin regalar un centímetro ni arrojar manos sin ton ni son, fue construyendo una victoria que no puede discutirse.

El pleito no está cerrado. Alfaro todavía posee la corona sudamericana y Sacco la quiere.

● "PAJARITO" TEMPRANO

En su debut como profesional en el Luna Park, el welter junior de Bariloche, **Hugo "Pajarito" Hernández** (63,500) venció por nocaut técnico en el 4° round a **Marcelo Romero** (63,700). Quien fuera campeón latinoamericano y subcampeón panamericano como amateur definió la lucha con un impecable uppercut de izquierda, que llegó neto y produjo un amplio corte en el arco superciliar derecho de Romero. El médico de turno —acertadamemte— detuvo la lucha, hasta entonces pareja.

MAS DULCE PARA PORTILLO

SAN MIGUEL DE TUCUMAN, 24 (De nuestro corresponsal).— El porteño **Luis Santiago Portillo** (65,200), sexto en el ranking argentino de los welters, venció por decisión dividida al cordobés **Ramón Allende** (65,100).

El triunfo del púgil radicado en esta ciudad fue justo, ya que colocó los mejores golpes dentro de un trámite parejo y reñido.

● MAS RESULTADOS

En Bragado, el invicto pluma local **Carlos Olivera** derrotó por puntos al santafecino **Víctor Olivera**.

El excelente liviano cordobés **José Bronzone** igualó en fallo unánime con **Jerónimo Maldonado** y vio cortada su exitosa serie en el profesionalismo. En la ciudad de La plata, el welter junior local **Adolfo Arce Rossi** se impuso por puntos a **Felipe Báez**.

Ramón Collado superó por decisión a **Orlando Freccini**, en Olavarría, y en Trelew, **Miguel González** ganó también por puntos a **Ramón González**, en categoría welter junior.

AGRUPADO

FABRICA DE MUÑECAS
necesita
OPERARIAS
de 18 a 30 años.
Pres. martes de 8 a 11 hs.
GRAL. URQUIZA 2212 - CAP.
(Parque Patricios)

WILFREDO ES UN FENOMENO

Con Solo 22 Años: Durmió a Hope y Ganó su Tercer Título

LAS VEGAS, 24 (UPI).— El portorriqueño Wilfredo Benítez se coronó anoche nuevo campeón mundial de los medianos juniors (versión Consejo) al noquear en el 12° asalto al británico Maurice Hope, en el Caesar's Palace de esta ciudad. De esta manera consumó la hazaña boxística —con solo 22 años— de ganar su tercera corona del mundo en diferentes categorías.

Al promediar el round mencionado, Benítez descargó un fulminante directo de derecha que se filtró en la guardia de Hope —progresivamente maltratado desde la cuarta vuelta— y fue a estrellarse en su sien. **El inglés fue a la lona como si alguien le hubiera serruchado los pies, para permanecer allí, inconsciente, durante tres minutos.**

Wilfredo Benítez saltó a la fama, con sus irreverentes 17 años, el 6 de marzo de 1976, al vencer por decisión al colombiano **"Kid Pambelé"** y arrebatarle el cetro mundial de los **welter juniors, constituyéndose en el campeón más joven en la historia del boxeo, superando al filipino Ben Villaflor.**

Tras defender la corona ante Tony Petronelli, Emiliano Villa y Monroe Brooks, la misma le fue quitada por negarse a dar desquite a Pambelé. **En realidad, el que no quiso hacer la pelea fue su padre (y manager) Gregorio Benítez.**

Wilfredo saltó entonces de categoría y destronó al campeón welter del Consejo, el mexicano **Carlos Palomino**, en enero de 1979. Expuso con éxito el cetro ante Harold Weston, para resignarlo el 30 de noviembre del mismo año ante el actual monarca, **Ray Sugar Leonard**, quien lo superó por fuera de combate, restando segundos para finalizar la memorable batalla.

Esta noche, sus atributos de fino mediodistancista le valieron el triunfo y la consumación de la hazañan que alguna vez lograran **Henry Armstrong, Tony Canzoneri, Bob Fitzimmons y Barney Ross**, con el detalle que Benítez solo cuenta con 22 años.

Su record profesional, al presente, indica 41 triunfos, 1 empate y una derrota.

En algún momento, la inactividad pareció eclipsar su carrera, pero, afortunadamente para el boxeo, retornó a tiempo y vuelve a reinar.

¿VOLVERA HUGO CORRO?

MENDOZA, 24 (De nuestro corresponsal).— Aunque todavía no está totalmente confirmado, se da como muy probable la reaparición del ex campeón mundial de los medianos **Hugo Pastor Corro, el viernes 12 de junio, en el estadio "Pascual Pérez", de esta capital.** El adversario designado para la vuelta del pupilo de Diego Corrientes es el peruano **Marcelo Quiñónez**, a quien Corro le arrebatara la corona sudamericana hace algunos años.

Quiñonez, como el mendocino, lleva bastante tiempo sin combatir, y aún no ha contestado al ofrecimiento. De todos modos, la fecha está fijada y si falla el peruano se buscará otro rival para Corro, quien subiría al ring con 77 kilos aproximadamente.

Corro no pelea desde junio de 1979, cuando resignó la corona del mundo en Montecarlo, ante el italiano Vito Antuofermo, al realizar su tercera defensa. En este momento tiene 27 años.

Corro ganó el título al vencer al colombiano Rodrigo Valdés, exponiéndolo luego con éxito frente al norteamericano Ronnie Harris y el mismo Valdés, en Buenos Aires.

Ahora, se da como segura su vuelta, y el mismo boxeador lo anunció con seguridad, negando que la decisión tenga que ver con una mala situación económica. **"Soy joven y aún no he dicho mi última palabra en el boxeo"**, dijo Corro días pasados.

Jacinto Fernández fue Hasta Caracas y Obtuvo un Triunfo

CARACAS, 24 (AP).— El ex campeón argentino de los medianos, el santafecino **Jacinto Horacio Fernández**, venció hoy por puntos al colombiano **Adalberto Vanegas**, en un combate pactado a 10 asaltos, que tuvo lugar en el Poliedro de esta ciudad.

La pelea, de desarrollo sumamente deslucido, favoreció al argentino, quien capitalizó su mayor alcance de brazos. Los jurados establecieron su triunfo 98-96, 98-95 y 97-95.

● GANO SOLIS

SAN JUAN, Puerto Rico, 24 (UPI).— El púgil portorriqueño **Julián Solís**, ex campeón mundial peso gallo, derrotó por nocaut a los 2.44 del octavo asalto al mexicano Humberto Rodríguez, en pelea pactada a 10 Asaltos, en un hotel de esta capital.

Solís dominó ampliamente en todos los asaltos a su adversario, quien le presentó ruda lucha en los primeros 7 rounds, el portorriqueño le pegaba a su antojo al mexicano y lo hizo sangrar por la nariz y el ojo izquierdo.

En Sudáfrica, la Empresa de Domingo D'Elía se Derrumbó

WELCOME, Sudáfrica, 24 (EFE).— El peso completo norteamericano **Mike Koranicki** derrotó por puntos en fallo dividido al titular argentino y sudamericano de la categoría, **Domingo D'Elía**, cuarto en el ranking de la Asociación Mundial de Boxeo.

En el encuentro de semifondo, categoría liviano, otro argentino, **Abel Bruer**, fue superado también por decisión de los jurados por el local **Willie Opperman**.

● HERRERA DEBE DEPOSITAR

El mediano junior santafecino **Carlos Manuel del Valle Herrera** se verá exento de cualquier sanción por parte de la Federación Argentina de Boxeo **si deposita el 25 ° de la bolsa obtenida al vencer a Carlos Nacimiento en un banco, a la orden de su manager Amílcar Brusa.**

De todas maneras, como lo anunciamos, es muy posible que el zurdo se vea relegado en el ranking del Consejo —ostenta el número 1— por su condición de "litigante".

Mientras tanto, se aguarda la resolución de la justicia ordinaria con respecto al contrato que lo une a Brusa, cuya validez objeta el boxeador.

LA CATEDRAL ES MALDITA PARA INGLATERRA

LONDRES, 24 (EFE).— Para la selección inglesa de fútbol su "santuario", el famoso estadio de Wembley, donde por años mantuvo como reducto invencible, es ahora, al parecer, de mala suerte. Es que la "mufa" se apoderó del equipo nacional inglés y los últimos cinco partidos disputados en ese estadio los perdió, signo elocuente de una mala racha.

El último en vencerlo fue Escocia, que ganó 1 a 0 por gol de Robertson, de penal, a los 19 minutos de la segunda etapa. Con esta victoria Escocia es el nuevo campeón del Reino Unido.

Inglaterra dominó el centro del campo pero no aprovechó esta situación y al desacierto de su delantera se opuso la sólida defensa escocesa.

Faltando 10 minutos para el final, los ingleses pudieron empatar pero el árbitro no sancionó un claro penal al ser tomado de la camiseta un delantero local, dentro del área.

En este cotejo interbritánico volvió a decepcionar Inglaterra, como lo hizo anteriormente al perder frente a España y Brasil. El DT realizó algunas modificaciones en la alineación en la esperanza de dotar de mayor potencial al equipo, pero le fallaron los hombres nuevos y todo se desbarrancó. Lo cierto es que la otrora imbatible selección inglesa, es ahora fácil de derrotar en su reducto.

Además, en cuatro partidos no anotó ni un solo gol. Eso realmente resulta alarmante. Contra Bulgaria 0 a 0, contra Brasil 0 a 1, contra Gales 0 a 1 y ahora también 0 a 1 con Escocia.

Esta derrota aumentó las críticas y es este el momento que se solicita agriamente la renuncia del director técnico Ron Greenwood, que está pasando por momentos difíciles al no acertar en la constitución definitiva de una selección que sea rendidora y de buen juego.

El estadio Wembley estuvo muy concurrido. 90.000 espectadores presenciaron el juego. De ellos, la mitad eran escoceses. Fue éste el enfrentamiento 99 entre Inglaterra y Escocia y es el más antiguo duelo en la historia del fútbol, que comenzó allá por el año 1872. Hasta el presente Escocia ganó 39 partidos e Inglaterra 38. Las formaciones de ambas selecciones fueron estas:

ESCOCIA: Rough (Partick); McGrain, Miller, McLeish, F. Grey, Stewart, Provan, Archibal, Jordan, Hartford y Robertson.

INGLATERRA: Corrigan; Anderson, Sansom, Wilkins, Watson, Robson, Copell, Hoddle, Withe, Rix y Woodoock.

Los dirigentes de la Liga Inglesa de Fútbol tienen pensado ahora cambiar la resolución de no disputar más partidos amistosos. Se dieron cuenta de que el equipo inglés necesita fogueo y mejor rendimiento.

JUVENTUS GANO EL SCUDETTO

Venció a la Fiorentina 1 a 0 y Logró su Título Número 19

ROMA, 24 (ANSA).— La Juventus de Turín se adjudicó esta tarde el campeonato de fútbol italiano de primera división al vencer en la última jornada a la Fiorentina por la mínima diferencia.

El estadio de Turín presentaba un lleno total antes de que comenzara el partido y la gente ya daba como un hecho la conquista de este campeonato que, en las últimas fechas tuvo al Juventus y a la Roma como principales protagonistas.

El partido no resultó fácil para los locales, ya que la Fiorentina opuso gran resistencia y se defendió con uñas y dientes. Mientras tanto, en cancha de Avellino, la Roma trataba de lograr los dos puntos que le darían la posibilidad de aventajar a los juventistas en caso de que estos perdieran. Las esperanzas romanas se vieron derrumbadas cuando el marcador de la selección nacional de Italia y de la Juventus, Cabrini, logró el gol que a la postre sería el de la victoria y el que le permitió al equipo de Turín festejar su campeonato número 19.

La Roma empató en un gol con Avellino, uno de los más flojos equipos del finalizado campeonato y se colocó en la segunda ubicación en la tabla de posiciones final. Tercero fue el Nápoli, equipo que desempeñó un papel importante en la primera rueda del campeonato y que durante varias fechas fue líder del torneo.

Los resultados de la decimoquinta y última fecha de este Scudetto fueron los siguientes: Ascoli 0, Brescia 0; Avellino 1, Roma 1; Catanzaro 0, Inter 0; Como 2, Bologna 1; Juventus 1, Fiorentina 0; Perugia 1, Torino 0; Pistoiese 1, Cagliari 3 (jugado en Módena) y Udinese 2, Nápoli 1.

Los equipos de Brescia, Pistoiese y Perugia descendieron a la segunda división del campeonato italiano de fútbol.

No era para menos, y la gente que acudió al estadio de Turín festejó ruidosamente la conquista de su equipo, la Juventus, que por decimonovena vez se lleva este Scudetto.

Uno de los momentos más importantes de esta tarde tuvo como protagonista al delantero de Avellino que marcó la igualdad contra la Roma y de esa manera tranquilizó a los simpatizantes juventistas que estaban aún sufriendo en caso de que la Fiorentina empatara el partido. Por suerte para ellos, no ocurrió tal cosa y Juventus pudo dar la vuelta olímpica. Creemos que este campeonato italiano pudo haber sido para cualquiera de los dos, pero en el partido que jugaron hace dos semanas, primero y segundo, la Juventus demostró mucho más poderío en sus filas, con hombres experimentados y con muchas figuras de la selección nacional. Un equipo muy duro, que se llevó sin lugar a dudas y con esfuerzo este Scudetto 80/81.

ALEMANIA OCCIDENTAL GOLEO A FINLANDIA

LAHTI, Finlandia, 24, (DPA).— El equipo nacional de Alemania Occidental derrotó hoy por 4-0 al de Finlandia en Lahti, ante 10.000 espectadores, en partido clasificatorio para los campeonatos mundiales de fútbol de 1982 en España.

Los goles fueron marcados por **Peter Briegel** (25), **Klaus Fischer** (36), **Manfred Kaltz** (41) y de nuevo Fischer (80). Arbitró el encuentro el irlandés **John Carpenter.**

El conjunto alemán fue, como lo demuestra el marcador muy superior al finlandés y los cuatro tantos pudieron haber sido más de no ser por la brillante actuación del arquero local.

● GANO NUEVA ZELANDIA

AUCKLAND, Nueva Zelandia 24, (EFE).— Siguiendo con su impresionante racha dentro del Grupo I de Oceanía, Nueva Zelandia goleó al débil equipo de Indonesia por un categórico 5 a 0.

Las posiciones quedaron así: Nueva Zelandia 10 puntos; Australia 3; Taiwán 1 e Islas Fidji e Indonesia 0.

Reserva: Canallas y Pinchas, Socios

Perdió Estudiantes y Central lo Alcanzó

En forma parcial se disputó esta tarde la segunda fecha de las revanchas del campeonato de fútbol de Reserva. Fueron suspendidos por mal estado del campo de juego —para preservarlo— Independiente vs. Argentinos y River vs. Vélez. Estudiantes de La Plata cayó vencido como visitante frente a Newell's y esta caída fue aprovechada por Rosario Central que venció a Sarmiento por 1 a 0 para igualar el primer puesto. Newell's está ahora tercero junto a Vélez pero con un partido más jugado. Muy pocos goles hubo en esta jornada.

Unión de Santa Fe en partido muy enredado consiguió un excelente triunfo como local frente a F.C. Oeste a quien venció por 1 a 0. En este partido hubo dos expulsados.

San Lorenzo de Almagro y Colón de Santa Fe en discreto encuentro igualaron 1 a 1. El "Ciclón" se puso en ventaja y su rival logró empatar en el segundo período.

El "colista" Platense logró vencer al alicaído equipo de Racing por la mínima diferencia pero igual sigue en la última posición. El gol de Platense fue de penal, en la segunda etapa y faltaban tres minutos...

SARMIENTO 0
CENTRAL 1

SARMIENTO: Mora; Salces, Lamolla, Ortíz, Espósito, Digilio, Marandet, Corbanini, Finaroli, Agüero y Parra. **AS:** Lumini. **DT:** Cambareri.

CENTRAL: Rodríguez; Céliz, Zamarini, Riquelme, Palacetti, Cettecace, Rivero, Folken, Saldaño, Hernández y Fernández. **AS:** Santechia. **DT:** Manfredi.

Arbitro: de Bary.

Gol en el primer tiempo: 25m Lancelotti (R).

Incidencia: A los 40m del ST fue expulsado Ortíz (S).

Cambios: Raspo por Finaroli (S); Suárez y Peralta por Fernández y Riveros (R).

UNION 1
FERRO 0

UNION: Ferrari; G. Pumpido, Cabral, Rizzato, Batellini, Ruíz, Chiavello, Payá, Dagametti, Ponce y Algozino. **DT:** Sauco.

FERRO: Bacigalup; Tarzia, Martín, Cristofanelli, Herrera, Montagliani, Pagani, Coelli, Débole, Marchesini y Lamolla. **DT:** Aimar.

Gol en el segundo tiempo: 24m Dagametti (U).

Incidencias: A los 31m y 39m del ST fueron expulsados Algozino (U) y Cristofanelli (F) respectivamente.

Cambios: Mettler y Piccinelli por Payá y Chiavello (U); Diosquez y González por Martín y Pagani (F).

SAN LORENZO 1
COLON 1

SAN LORENZO: Cabrera; Torres, Moreno, Caccaviello, Baamonte, Ponzio, Milano, Montiel, Fenoy, Oviedo y Salgado. **AS:** López. **DT:** L.López.

COLON: Erni; Isidori, Canónigo, Acevedo, H.Schneider, Sejas, Godano, Mansilla, C.Schneider, Muñoz y Bordón. **AS:** Gerol. **DT:** Campos.

Arbitro: Peroni.

Gol en el primer tiempo: 40m Milano (SL) de penal.

Gol en el segundo tiempo: 11m Muñoz (C).

Cambios: Serrao y Mendoza por Moreno y Fenoy (SL); Gerol por Erni (C).

NEWELL'S 3
ESTUDIANTES 1

NEWELL'S: Tognarelli; Giovagnoli, Colacray, Moriconi, Llop, Pautasso, Fernández, Bianco, Alvarez, Viglione y Pizzicocci. **DT:** Obertti.

ESTUDIANTES: De Luca; Pérez, Galizia, Gette, Gaudio, Barrionuevo, Solís, Llane, Guaita, Toroni y Gutiérrez. **DT:** Zucarelli.

Arbitro: Mastrángelo.

Gol en el primer tiempo: 5m Toroni (E).

Goles en el segundo tiempo: 16m y 35m Viglione (NOB); 42m Alvarez (NOB).

PLATENSE 1
RACING 0

PLATENSE: Tocalli; López, Argüello, Bottari, Grimoldi, Viscovich, Llanes, Pavón, Cinconegui, Gaona y Visaccio. **DT:** Grispo.

RACING: Gay; Veloso, Godoy, Sosa, Urán, Mouzo, Rodríguez, Beauliau, Scalise, Larrachado y Tarabini. **DT:** J. Santiago.

Arbitro: Pérez.

Gol en el segundo tiempo: 42m Viscovich (P) de penal.

Platense al ataque en tercera. Cincunegui quiere cabecear pero el arquero racinguista Gay se lo impide. Platense ganó bien por la mínima diferencia.

ASI ESTAN EN RESERVA

EQUIPOS	J.	G.	E.	P.	Gf.	Gc.	Pts.
ESTUDIANTES	16	8	6	2	32	18	22
CENTRAL	16	10	2	4	40	16	22
VELEZ	15	7	5	3	37	22	19
NEWELL'S	16	9	1	6	26	18	19
ARGENTINOS	15	7	3	5	21	20	17
UNION	16	5	7	4	17	17	17
RIVER	14	5	6	3	21	18	16
INDEPENDIENTE	15	6	4	5	23	22	16
COLON	16	4	8	4	18	19	16
FERRO	16	6	3	7	22	22	15
HURACAN	15	4	6	5	19	20	14
SAN LORENZO	16	4	6	6	16	28	14
SARMIENTO	16	4	4	8	15	25	12
BOCA	14	4	2	8	14	25	10
RACING	16	3	4	9	14	24	10
PLATENSE (x)	16	3	3	10	11	32	7

(x) Se le descontaron dos puntos por no presentarse frente a Unión en el segundo tiempo.

NUÑEZ INUNDADO:

River - Vélez se Repartieron Emociones y Puntos

MARCHAS Y CONTRAMARCHAS

Largas conversaciones mantuvieron los dirigentes de River y Vélez en torno del criterio a aplicar ante el lamentable estado del terreno y la persistente llovizna que se desató sobre la Capital. Cuarenta minutos antes de la iniciación del partido, se reunieron en el camarín del árbitro los dirigentes de ambas instituciones. Duccatelli informó que había recorrido el campo y encontrándolo en condiciones deficientes. Algunas zonas, según sus palabras, directamente eran intransitables. Lo que no constituyó ninguna novedad, pues desde la noche que jugaron Racing y Boca, el césped del Monumental dejó de ser una cancha de fútbol, para convertirse en un picadero.

* * *

Ante la propuesta del juez de postergar la realización del partido, los directivos de River se negaron terminantemente. Entonces ofreció la alternativa de esperar hasta las 20. La respuesta de los dirigentes locales y de la visita, fue que no había garantías de que esta noche se pudiera jugar.

* * *

Al no existir acuerdo, Duccatelli por último decidió que sobre la hora de iniciarse el partido saldría al terreno, para cumplir con la ceremonia de hacer picar la pelota y en caso de un resultado negativo, se suspendía.

* * *

Mientras en los pasillos y los camarines, se mantenían estas entrevistas, arriba, en las tribunas, muy poco público ocupaba las graderías. El tiempo y las indefiniciones conspiraron contra la concurrencia de los espectadores.

* * *

El jugador Dante Sanabria ayer se reunió con el presidente Petracca y los integrantes del Departamento de fútbol, para poner las cosas en claro en torno a ciertas declaraciones efectuadas por él. Durante la reunión no negó haberlas manifestado, pero que fueron interpretadas incorrectamente. La conclusión fue que Sanabria puede simpatizar con otra institución, pero eso no significa disconformidad con la entidad que lo tiene contratado.

* * *

Vélez también dio a conocer un comunicado sobre la situación del técnico Volken, explicando que la relación entre las partes es excelente

A despecho del estado del terreno, River y Vélez salieron decidos a jugar con decisión, lanzando el equipo local la primera estocada, por intermedio de una combinación de Díaz, Heredia y Merlo, que culminó con un pelotazo para la proyección de Tarantini, que logró conectar. A los dos minutos J.J. López alargó para Commisso y éste fue derribado a metros del área por Jorge. El tiro libre lo ejecutó Passarella, rebotando la pelota en el travesaño.

Sobre los siete minutos Díaz y López avanzaron en pareja y el segundo, pisando el área, sacó un remate violento y desviado. Nuevamente J.J. López y Díaz construyeron una pared, que Hugo López logró neutralizar, exigiéndose a fondo.

Ischia, a los 14 minutos, habilitó a Sanabria y Passarella, cruzándose oportunamente pudo detener el avance.

GOL DE VELEZ: Bianchi a los 16 minutos le robó un balón a Lonardi, alargando para Cataldo. Este luego de protagonizar una veloz carrera por su lateral, hilvanó con Sanabria, quien sobre la salida de Fillol remató hacia el arco. El disparo se estrelló en un poste y el delantero velezano, reaccionando antes que los marcadores rivales, capitalizó el rebote estableciendo el 1-0.

Sobre los 18 minutos Sanabria se perdió el segundo, por intentar la maniobra individual, en vez de combinar con Bianchi, ubicado en mejor posición para sentenciar a Fillol.

A los 23 minutos Comelles fue al piso intentando un despeje, lesionándose. Inmediatamente se produjo el primer cambio del cotejo, ingresando Héctor López en su lugar.

River, por entonces, a semejanza de partidos anteriores, denuncia sus fallas estructurales en retaguardia, facilitando que el dominio de Vélez se transformara en una amenaza permanente para Fillol.

Sin embargo a partir de los 28 minutos, con el peso de las individualidades, River supo ubicar el camino hacia el gol.

PRIMERO DE HEREDIA: Sobre los 28 minutos un centro sobre el área de Vélez, fue despejado de cabeza por Jorge, pero sin potencia ni dirección. Por el contrario dejó la pelota servida para que Heredia fulminara a Landaburu. En realidad el defensor no hizo más que "bajársela" a su oponente.

SEGUNDO DE DIAZ: A los 34 minutos J.J.López envió un pase largo para el pique de Ramón Díaz, quien superando a Piazza, primero, y descolocando a Landaburu en segundo término, colocó a River en ventaja.

Vélez, que de pronto se encontró con la otra cara de la moneda, trató de reaccionar y por intermedio de Bianchi, arrastrando la marca de Lonardi, generó una situación de riesgo sobre los 39 minutos.

Entre un River que siguió atacando y un Vélez que recuperó su penetración, el partido consolidó su atractivo, pues ganó en intensidad y situaciones de peligro.

Sobre la hora Sanabria culminó una elogiable maniobra personal, rematando hacia el arco.

● **SEGUNDO TIEMPO**

En el complemento Vélez reapareció con un cambio, ingresando Rojas por Cataldo.

EMPATA SANABRIA: A los dos minutos, Sanabria recibió un pase cerca del área y luego de eludir a sus marcadores exhibiendo su habilidad, sacó un zurdazo imparable que dejó parado a Fillol.

RIVER 3 VELEZ 3

RIVER: Fillol, Lonardi, Tarantini, Comelles, Merlo, Passarella, González, J. J. López, R. Díaz, Commisso y Heredia. AS: Cejas. DT: Labruna. SC: H. López, Iervasi, O. Labruna y Houseman.
VELEZ: Landaburu, Piazza, Bujedo, H. López, Larraquy, Jorge, Sanabria, Moralejo, Bianchi, Ischia y Cataldo. AS: Berterö. DT: Volken. SC: Noblea, Segovia, Nannini y Rojas.
Arbitro: Duccatelli.
Cancha: River.

TERCERO DE VELEZ: A los 8 minutos Rojas le ganó en velocidad a Tarantini y desde afuera del área remató con potencia, ante la tardía reacción de Fillol.

PASSARELLA Y DE NUEVO LA IGUALDAD: Un corner de Pedro González, a los 13 minutos cayó sobre el área de Vélez, donde Passarella, con un salto felino superó a todos sus adversarios y clavó su cabezazo lejos de Landaburu.

Sobre los 15 minutos después de una confusa jugada fue expulsado Heredia y amonestado Moralejo. El de River le había arrojado un "patadón" a Hugo López. El partido a partir de este instante ingresó en una desviación del fervor que había caracterizado a los jugadores, cayendo en la caza del hombre y en el empleo de la violencia.

Moralejo, a los 21 minutos, le dejó su puesto a Noblea, mientras decaía el ritmo del cotejo, a consecuencia del cansancio provocado por el intenso trajinar sobre el embarrado terreno.

Sobre los 30 minutos un avance de Díaz fue frenado con falta por Bujedo. El tiro libre lo ejecutó Passarella desde treinta metros, rebotando en la barrera.

La jugada continuó con un avance de Díaz, quien dejó en el camino a Jorge y ante la desesperada salida de Landaburu remató desviado.

Merlo, cuatro minutos después fue amonestado por derribar violentamente a Ischia, cuando se escapaba hacia Fillol.

Sanabria a los 38 minutos escapó al control de Passarella, en veloz carrera, pero al enviar el centro, desde la línea de fondo, se equivocó, colocándolo muy cerrado, y facilitando la contención de Fillol.

A los 42 minutos, en una de las últimas oportunidades de River, J.J.López ejecutó un tiro libre, que Jorge, imponiéndose en el salto, pudo despejar.

Con una indudable conformidad posándose sobre los protagonistas, arribó el epílogo que ya en tiempo de descuento sumó otra emoción, al desviar Fillol, con vuelo espectacular, un disparo de Noblea.

Comelles va al piso, pero no puede impedir que Cataldo se lleve la pelota. Muchos goles en el Monumental.

ESTUVO PARA CUALQUIERA DE LOS DOS

Si bien las lagunas, el barro, las "ciénagas" y los desniveles del terreno, dejaban poco margen para la esperanza, River y Vélez protagonizaron un vibrante primer tiempo.

Con ritmo, sin pausa, peleando cada pelota en todos los terrenos del campo, los protagonistas salvaron la tarde de aquellos que en escaso número se acercaron hasta el Monumental.

River, contabilizando menor cantidad de llegadas, pero aprovechando las vacilaciones de Jorge y Piazza, en los dos goles que concretó, pudo retirarse al descanso en ventaja.

Vélez, tal vez con mayor penetración, porque sus ataques encabezados por Bianchi o Sanabria creaban zozobras para la defensa de River, no supo definir. Por eso cuando parecía encontrarse a un paso de "noquear" debió comenzar de nuevo y remontando un resultado adverso.

Y apenas iniciado el segundo tiempo alcanzó la igualdad, para luego redondear su pasaje favorable colocándose en ventaja. Parecía que Vélez reverdecía su dinámica ofensiva ante un River otra vez extraviado.

Pero el mortífero cabezazo de Passarella hizo justicia y después hubo tiempo para tratar de desequilibrar un partido que estaba para cualquiera. Pero ya no había piernas.

Tal vez sobre una superficie favorable, el encuentro hubiera mantenido sus condimentos emotivos hasta el final. Pero, lo que produjeron hasta la mitad del segundo tiempo, fue por demás suficiente, como para elaborar un saldo positivo y que dejó conforme a los espectadores.

LLOVIERON GOLES

Pedro González ya superó a Bujedo y encara hacia el área de Vélez...

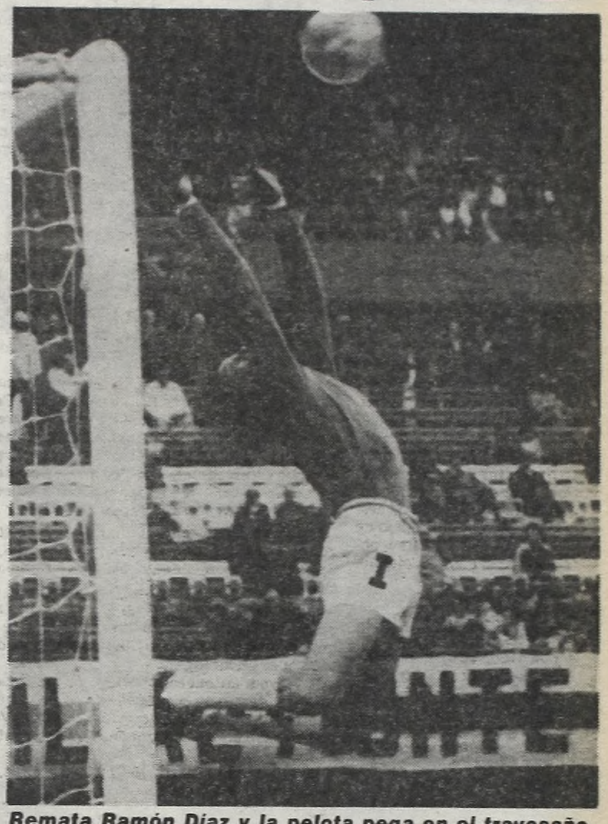

Remata Ramón Díaz y la pelota pega en el travesaño.

ÑULS LO DESTROZO

ROSARIO, 24 (De nuestro corresponsal).— Poco público concurrió esta tarde al estadio ubicado en el Parque Independencia de esta ciudad a presenciar el encuentro entre Newell's y Estudiantes de La Plata.

Por la campaña realizada por ambos equipos, a priori era el local el candidato para llevarse los dos puntos en disputa, pero la necesidad de un triunfo por parte de la visita, para alejarse de la zona del descenso, hacía presumir que los pincharratas se jugarían por la victoria.

Primeros minutos que mostraron al conjunto dirigido por Montes en plena ofensiva, buscando la apertura del marcador, con un Ramos que estaba sin marca, originando los ataques locales, acompañado por los peligrosos desbordes de Santamaría.

UN RAMOS PARA ESTUDIANTES. Sobre los ochos minutos de juego, "robó" un balón en el medio campo Killer, se fue unos metros con el esférico y cuando vio la entrada de Ramos lo habilitó, salió el golero visitante a tapar, pero el número diez "rojinegro" con tiro bajo marcó la apertura del marcador.

Luego de la conquista, continuó la gente local buscando aumentar el marcador ante un Estudiantes que no encontraba la forma de salir de su zona defensiva y de frenar a Newell's.

A partir de los 25m se produce una "levantada" en la visita, debido a que comienza a destacarse la labor de Trama, que se convierte en el hombre más peligroso de los platenses.

Cuando se disputaba el minuto 30, se internó en el área local Trama y cuando salió el golero Scoponi, elevó su remate final.

Tres minutos después, se luce nuevamente el arquero local, al sacar sobre el travesaño un remate del número diez visitante.

La gente rosarina esperó a los jugadores de La Plata en su área y utilizaba el contraataque para inquietar la valla defendida por Vidallé.

Cuando se jugaba el minuto 35, desborde de Santamaría, cerca de la línea final, mandó centro para la entrada de "Chirola" Yazalde, salió Vidallé y se hizo del balón.

SEGUNDO DE NEWELL'S: Tres minutos después nuevamente Santamaría se fue por su lateral, con pelota dominada se internó en el área visitante y cuando salía a taparlo Vidallé, habilitó a Buleri, que ingresaba solo por el medio y el número cinco marcó el dos a cero para Newell's.

La pitada final de C.Busca le dio el triunfo parcial al equipo que lo mereció.

● **SEGUNDO TIEMPO**

Para disputar la segunda etapa, el director técnico de Estudiantes dispuso el ingreso de Galetti por Gurrieri.

Con la entrada de Galetti ganó en velocidad y peligrosidad el equipo Platense, sus desbordes le causaron problemas a Peracca , produciéndose algunas brechas en la defensa de Newell's.

Newell's esperó abroquelado en su zona defensiva utilizando el contraataque para llegar a la valla defendida por Vidalle.

Sobre los siete minutos violento contraataque de los locales. Se internó en el área visitante Barrera y cuando salió el golero, su disparo final pasó rozando el travesaño.

A los 20m. contraataque de Newell's, que trataba de esta forma de sorprender a la defensa "Pincha" y cuando había salido el golero ,el remate final de Santamaría, pasó rozando el palo derecho.

Un minuto después ingresó Alfaro y salió Ramos en el conjunto local. La gente estudiantil pugnaba por descontar pero sus hombres carecían de definición.

En el minuto 23, excelente combinación entre Herrera y Patricio Hernández, este último vio adelantado al guardavalla Scoponi y remató violentamente, luciéndose el arquero sacando el balón al corner.

A los 31m ingresó Mancinelli por Gottardi en Estudiantes.

TERCERO DE NEWELL'S. Minuto 33, escapada de Santamaría, eludió en el área a Vidallé y el arquero lo tomó del cuello derribándolo. Penal. Lo ejecutó Buleri a la izquierda de Vidallé y tercero local.

A los 35m ingresó Demagistris por Killer en Newell's. La pitada final de C. Busca le dio el triunfo a la escuadra rojinegra que los buscó durante los noventa minutos.

Esta derrota, para Estudiantes, no hace más que agudizar su crítica situación. De Rosario no solo recogió una nueva frustración, sino que además regresa a su terruño con la angustia de conocer sus profundas limitaciones y que escaparle al fondo de la tabla no será empresa fácil.

Para el local el triunfo lo mantiene en carrera por el título y con la plena seguridad de que se cuenta entre los mejores equipos.

NEWELL'S 3 — ESTUDIANTES 0

NEWELL'S: Scoponi; Simón, Peracca, Azzolini, Bulleri, Killer, Santamaría, Acosta, Yazalde, Ramos y Barrera. AS: Tognorelli. DT: Montes. SC: Demagistris, Coullery, Alfaro y Almirón.
ESTUDIANTES: Vidallé; Camino, D'Angelo, Brown, Herrera, Vargas, Russo, Hernández, Gottardi, Trama y Gurrieri. AS: Bertero. DT: Cheves. SC: Gugnali, Manccinelli, Ponce y Galetti.
Arbitro: C.Busca.
Cancha: Newell's.

España: Tres, a la Primera

MADRID, 24 (EFE, DPA)—. En una jornada plena de emoción y sorpresa, el **Castellón**, ascendido ya el domingo anterior, **El Cádiz** y el **Santander** volvieron a la división de honor. No sin antes hacer pasar minutos de tensión a sus seguidores.

El mayor mérito le cabe sin la menor duda al Cadiz que ganó al Elche y logró así el ascenso. Mérito doble ya que al Elche, que jugaba en su terreno y con el apoyo de cuarenta mil espectadores, le bastaba el empate para ascender. Sin embargo, fue el Cádiz el que se adelantó a los 40 minutos en medio de la desolación general. El joven jugador Zuñiga, del Español de Barcelona y que cumple el servicio militar en Cádiz y está cedido, obtuvo el primer gol. Alegría en las tribunas con bandas de música tocando cuando Chomin logró el empate en el minuto 55, que ponía al Elche en primera. Sin embargo, a 15 minutos del final Mejías logró el nuevo tanto malacitano que sería el del triunfo definitivo.

El Santander marcó en el minuto 37 el único gol del partido, pero que le valió el ascenso. El Levante acudió sin su estrella, Johann Cruyff que jugaba en Barcelona en el homenaje a Asensi, lo que fue muy criticado.

El Rayo ganó con apuros en su terreno, lo que no le sirvió de nada. El Palencia se adelantó en el marcador a los veinte minutos por mediación de Chaparro y Diez Iglo igualó a poco del descanso. Rocamora en la segunda parte logró el tanto de la victoria.

El Castellón, en cambio no pudo ganar en Linares a pesar de lo que quedó campeón del grupo. Cinco equipos han quedado igualados a la cabeza, por lo que fue el cómputo de resultados en los partidos jugados entre ellos, lo que dio el ascenso a Castellón, Cádiz y Santander, mientras que Rayo y Elche tendrán que esperar otra temporada.

Descienden a segunda división el Granada, Palencia, Baracaldo y Ceuta, que ya estaban prácticamente sentenciados. Sus puestos serán ocupados por dos históricos equipos gallegos, Celta y Coruña que han realizado una sensacional campaña en la segunda

PARA RACING, EL

Hirschfield se tira a los pies de Anzarda, pero no puede evitar que este realice el envío. La pelota saldrá muy cerca del travesaño.

Y FUE JUSTICIA

Y LAS HORAS EXTRAS SIGUEN SIENDO DE SIC

Se disputó esta tarde la segunda fecha del torneo extra de rugby que se jugó en cuatro zonas. San Isidro Club obtuvo un buen triunfo ante San Cirano. Pueyrredón como visitante superó a San Martín.

S.I.C. 31 — SAN CIRANO 22

S.I.C.: Aguirre; Ramallo, A.Pérez Cobo, Laviaguerre y Gaona; González Victorica y Chozas; Wilson, Gasso y Cousau; Domínguez y C.Durlach; Figallo, Cash y M. Durlach.

SAN CIRANO: De Lara; Cercelli, Rodríguez Chirino, Carbajal y García Porcel; Rodríguez y Guerini; Pestoni, Salerno y Sánchez; Lanzi y Galvalisi; Capón, Del Bosco y Botto.

Puntos en el primer tiempo: 2m try de Lanzi (SC); 19m try-scrum (SIC); 22 m try de Gaona (SIC); 32 y 35 m penales de Cercelli (SC): 38 y 40 m goles de A.Pérez Cobo por tries del mismo (SIC).

Puntos en el segundo tiempo: 8m penal González Victorica (SIC); 14m try Ramallo (SIC); 20m gol Cercelli por try Rodríguez Chirino (SC); 30m try Gaona (SIC); 33m gol Cercelli por try Galvalisi (SC).

S.MARTIN 6 — PUEYRREDON 20

SAN MARTIN: Murut; Ruttiman, Polenta, Blanco y Castello, Mullen y Rey, Arenas, Freier y Hosselet; López y Fillippini; Galvalisi, Wolfenson y Bruno.

PUEYRREDON: Dicipro; Wittold, Merello, Bajas y Calabriz; De Forteza y de Cellis; Orozco, Schiavo y Navarro; Malone y Boulacia; Acornero, Pellarolo y Terzi.

puntos en el primer tiempo: 38 y 40 m goles bajas por tries de Schiavo y Wittold (P.

Puntos en el segundo tiempo: 10m gol de Rey por try-penal (SM); 39m try Calabria (P); 40m try Dicipro (P).

● **OTROS RESULTADOS**

Hindú 14, Olivos 4; Liceo Naval 24, Belgrano 19.

Antes de comenzar el partido hubo cabildeos entre los dirigentes de ambas instituciones y el árbitro por el estado anormal que presentaba la cancha. Los locales preferían que se suspendiera el encuentro, pero los cordobeses insistían con vehemencia en jugarlo, dado los compromisos contraídos en la semana que se inicia. Finalmente el árbitro adoptó la decisión de que se jugara el encuentro. Como dato curioso cabe consignar que el partido comenzó con un sólo juez de línea y recién a los doce minutos ingresó el restante. El encuentro en los tramos iniciales se caracterizó por su movilidad, aunque el terreno no ayudaba a la precisión de los pases ni al dominio de la pelota. En esas condiciones Talleres evidenció estar más armado y su juego lejos de ser medroso tuvo una clara vocación ofensiva. Apoyado en un medio campo sólido la visita comenzó a proyectarse tenazmente en ofensiva y provocó algunas llegadas peligrosas al arco defendido por Pogany. En una de ellas, muy bien coordinada, Bravo eludió a dos adversarios y mandó un centro atrasado que Bocanelli conectó de zurda y en forma emboquillada, luciéndose el arquero al desviar con esfuerzo al corner por sobre el travesaño. En el otro sector se observó un contraataque que terminó con un disparo de Apariente que atajó con solvencia Quiroga.

GOL DE TALLERES: Corrían veinticuatro minutos cuando el team cordobés cristalizó en el marcador su mejor actuación. Aramayo eludió a un adversario y dio para Ludueña quien al entrar al área trastabilló pero igualmente sacó el remate, hubo un rebote en un defensor y la pelota la tomó a unos treinta metros de la valla Ocaño que tiró con espectacular fuerza, la pelota se coló al gol sobre la izquierda del arquero que nada pudo hacer para evitarlo.

A causa de esta jugada hubo una injustificada protesta de Marangoni y el árbitro le exhibió la tarjeta amarilla. Poco después hubo otro gol de Talleres, pero el árbitro con buen criterio lo anuló ya que su autor, Bravo, estaba en posición adelantada. A esta altura era evidente que el muy buen trabajo de Aramayo, Ludueña y Hoyos era el factor desequilibrante. En los minutos finales se lució Pogany al rechazar un muy buen cabezazo de Boccanelli y por el lado de Huracán se vio una buena jugada de Babington que eludió al arquero pero lo despojó Galván.

● **SEGUNDO TIEMPO**

Al reanudarse el juego hubo un solo cambio: en Huracán Centurión reemplazo a Apariente. Con Centurión Huracán pareció tener mayor movilidad y trató por todos los medios de conseguir el empate. Comenzó a proyectarse el local con ambición sobre la valla de Quiroga, pero los cordobeses mostraron a una defensa muy bien plantada, a la par que cada vez que entraban en posesión de la pelota trataban de retenerla lo más posible. En un lapso de cuatro minutos hubo cuatro amonestados: Pavón y Hoyos por juego brusco, Gallardo por un codazo alevoso a Hoyos que bien pudo merecer una sanción mayor y finalmente Ludueña por protestar fallos. Poco después se lució Marangoni que remató al arco pero atajó Pogany.

PENAL ATAJADO: A los quince minutos Centurión se internó en el área y lo derribó Aramayo. Claro penal. La pena la ejecutó Babington con tiro violento pero Quiroga con los puños consiguió rechazar y Galván despejó.

A los veinte minutos hubo dos cambios en Talleres, Oviedo y Valencia reemplazaron a Aramayo y Ludueña y en Huracán Morresi entró por Babington.

EMPATE DE HURACAN: Sobre los veintinueve minutos igualó Huracán, Candedo mandó un centro sobre el medio del área, se produjo un borbollón de jugadores y finalmente Morresi con tiro corto y a rastrón batió a Quiroga, mal colocado en la emergencia.

Los minutos finales mostraron a Huracán tratando de obtener el triunfo pero Talleres estrechó las marcas y rodeó a su arquero penetrable.

HURACAN 1
TALLERES 1

HURACAN: Pogany; Longo, Romero, Cheves, Marangoni, Díaz, García, Gallardo, Apariente, Babington y Candedo. AS: Borzi. DT: A. Celoria. SC: Moressi, J. Galván, Gutiérrez y Centurión.

TALLERES: Quiroga; L. Galván, Pavón, Ocaño, Aramayo, Cucciuffo, Boccanelli, Ludueña, Bravo, Hoyos y Reinaldi. AS: Narváez. DT: H. Taborda. SC: Carabelli, Oviedo, Valencia y Mosquera.

Arbitro: J. Vigliano. **Cancha:** Huracán.

PUNTO ES BUENO

Platense Jugó Mejor, Pero no Alcanzó

Gran cantidad de aficionados se dieron cita en el estadio Ciudad de Vicente López para seguir de cerca las alternativas de este importante encuentro. Es que estaban frente a frente Platense y Racing. Un "calamar" que a pesar de no tener la regularidad del año anterior se viene manteniendo en la mediania de la tabla. La "academia", por su parte, sumando muchos puntos en las últimas jornadas, está ubicada cerca del lote puntero. El campo muy pesado, sería uno de los obstáculos que encontrarían los jugadores para poder desplegar sus habilidades.

Los primeros instantes se jugaron en forma lenta, tal vez tratando de acomodarse al terreno.

A los 5 minutos, Anzarda le hizo el pase a Magalhaes que tiró desde afuera del área en forma desviada, cuando tenía el arco a su disposición. Más incisivo el equipo dueño de casa.

Cerca de los 10 minutos, centro de Anzarda, saltó Montes entre los dos marcadores y la pelota se fue cerca del horizontal.

A pesar de que los hombres visitantes buscaban al uruguayo Carrasco, éste muy poco podía hacer por las condiciones del field.

Precisamente Carrasco, a los 14 minutos, hizo efectivo en forma fuerte un tiro libre que pegó en Correa y se fue al corner, que ejecutado por Calderón en forma pasada, salvó Anzarda de cabeza cuando entraban Villarruel y Van Tuyne.

Luego de esta acción pareció despertar la parcialidad racinguista, que había estado demasiado callada.

Ya en los 18 minutos, combinaron Anzarda y Montes quién tiró hacia la valla, hubo serie de rebotes, recogió Picerni y shoteó desviado.

Mucha nerviosidad en la extrema línea defensiva de los blanquicelestes. Se disputaban 29 minutos, **PLATENSE ELIGIO BIEN LOS ZAPATOS: taco de Anzarda desde la derecha para Grimoldi, quien con tranquilidad, tiró de zurda a media altura y el balón penetró en la valla de Vivalda.**

Era justicia. Los "calamares" habían ejercido la supremacía en el juego. Más tarde, Carrasco hizo un tiro libre y el esférico se estrelló en el horizontal, cuando Biasutto estaba vencido.

Alrededor de los 35 minutos, fue expulsado el técnico Pastoriza por protestar una jugada donde Carrasco fue trabado dentro del área. Inmediatamente, Berta le cometió una fuerte infracción a Correa y el árbitro Espósito también le mostró la tarjeta roja.

El final llegó en buen momento, los ánimos estaban caldeados.

• SEGUNDO TIEMPO

Los equipos no presentaron cambios en el reinicio.

A los 4 minutos, un tiro libre de Carrasco pegó en la barrera, fue en dirección al arco y Biasutto, con esfuerzo, sacó al corner.

Tanto va el cántaro a la fuente que al final... cuando se jugaban 7 minutos, **DE ACADEMIA: infracción cerca del área. Carrasco frente a la pelota. Bombazo impresionante, no llega Biassutto y la pelota que se cuela en el ángulo.**

Inmediatamente, cuando aún estaban festejando los parciales académicos, se iba Calderón y lo trabó López Turitich en forma infantil dentro del área. Penal. Tiró Carrasco al medio de arco y Biassutto, con los pies, despejó al corner.

En el cuarto de hora, Acuña reemplazó a Montes, en el local.

La "academia" solo atinando a defenderse. Creciendo el trabajo de Platense.

Los minutos fueron corriendo. Racing conforme con el resultado. Platense no, porque mereció más.

PLATENSE 1
RACING 1

PLATENSE: Biasutto; Correa, López Turitich, Cortés, Magalhaes, Ginani, Montes, Picerni, Anzarda, Grimoldi y Bóveda. A.S.: Tocalli. D.T.: V.Cap. S.C.: Papandrea, Romero, Gómez y Acuña.

RACING: Vivalda; Van Tuyne, Bordón, Veloso, Berta, Hirschfield, Calderón, Godoy, Villarruel, Carrasco y Caldeiro. A.S.: Gay. D.T.: J.O. Pastoriza. S.C.: Iglesias, Scalise, Muñoz y Roldán.

Arbitro: C.Espósito

Cancha: Platense

Bóveda inicia un contraataque para los "calamares". Partido muy disputado.

EL BARRO, TINTA DEL CALAMAR

El primer tiempo resultó jugado con mucho entusiasmo y fervor, pero con la técnica ausente por las condiciones del terreno. Dentro de este panorama, Platense con pases cortos en el medio y utilizando criteriosamente las puntas, ejerció el predominio en las acciones.

Este andar del local, puso muy nerviosa a la última línea de la visita. Los "calamares" presionaron más sobre la valla de Vivalda y por eso no extrañó que a través de su mejor jugador, Grimoldi, llegara al gol. Racing siguió sin encontrar la pelota. Luego vino la jugada en la cual Ginani le cometió penal a Carrasco y el juez no otorgó. Se exasperaron los ánimos, resultado de lo cual fue expulsado Pastoriza y más tarde Berta por un fuerte foul a Correa. Esto benefició a Platense, que se encontró en ventaja, no solo en el marcador, sino en número de jugadores.

En el complemento, Racing se mandó con todo a la ofensiva y consiguió la igualdad por mediación de Carrasco. Incluso, pudo haber pasado a ganar de no mediar la afortunada acción de Biasutto al despejar un penal ejecutado por el uruguayo. Luego, el juego decayó. Sintieron el esfuerzo todos los jugadores. Racing se replegó tratando de conservar el resultado.

Los "calamares" se siguieron plantando mejor en el campo y tuvieron oportunidades. La nerviosidad siguió imperando en todo el estadio. El final encontró al local en pleno ataque. Mereció mejor suerte.

Platense al ataque. Anzarda encara con todo ante la marca de Hirschfield. No pasará nada...

PIÑAS A RACING

Hecho lamentable en la platea de Platense debido a la reacción del público contra Santiago Saccol, presidente de Racing y José Pastoriza, técnico académico quien se había ubicado en ese sector después de haber sido expulsado del campo de juego por el árbitro. Ambos resultaron heridos debido a la agresión de un grupo de inadaptados que también se encontraban en el lugar presenciando el cotejo de trámite duro pero jugado sin mala intención.

El hecho ocurrió cuando promediaba la segunda parte y Pastoriza ubicado en la platea comenzó a darle indicaciones a sus dirigidos, lógicamente en voz alta. Al ser identificado por un grupo de hinchas, fue agredido primero él y luego el presidente Saccol, quien había bajado hasta el lugar en defensa del "DT" de los de Avellaneda. Enseguida hubo arremolinamiento de gente y cuando se puso fin al altercado se comprobó que tanto Saccol como Pastoriza habían resultado heridos a raíz de los golpes recibidos por ese grupo que nunca falta en las canchas.

Pastoriza y Saccol fueron retirados del lugar y conducidos a una dependencia del estadio donde estuvieron más tranquilos, pero lógicamente no pudieron presenciar los minutos finales del cotejo. Se le practicaron las curaciones del caso y ambos restablecidos recobraron la serenidad que en un momento perdieron a raíz de la cobarde agresión de la que fueron objeto. Lamentablemente otro hecho que empañó la jornada del domingo y en especial el partido que en Saavedra disputaron el local Platense y Racing.

Mastrosimone se tira a los pies de Diego Maradona y logra frenarlo. Con el impulso, el pibe vuela por el aire.

NO SE JU… TANTA EXP…

CORDOBA, 24 (De nuestro e… partido con muchas intenciones… esperaba mucho más de Ir… capacitados para brindar un … tablemente no fue así. Much… ciones y, de fútbol bueno, poco … fue el público.

Quizás el fuerte viento —3 k… para la precisión de los pases … malograr buenas oportunidades … falló la gestación del juego.

Boca Juniors procuró armar … que de Benítez, Maradona o Brin… éstos se hizo bastante esporádi… quedaron apagadas. Nieto lo hizo … y Anelli a Brindisi entonces Boca … ban sus parciales.

Para colmo, los nervios traicion… a los vestuarios. Era un handica… este difícil partido. Kraouski pas… mone se vio solo y entonces Insti… peligrosidad. Pero, a Boca se le hi… Guibaudo para colmo, sus … apoyo y cuando se pudo rematar … en forma deficiente.

Primer período opaco, con muc… nes. La esperanza estaba en que … plemento.

Pero, lamentablemente no oc… muchos relieves. Algunas … marcas apretadas, choques y lis… Todo bastante cortado —hubo … do el partido— y con pobreza … tó.

Instituto no supo aprovechar … su juego tímido, no animó a sus … Boca aguantaba lo que podía.

Pero, los 5 minutos finales … do. Hubo emociones y tres … ambos lados. Al no concretarse …

BOCA SACO UN PU…

Con 10, Empató con Instituto en Duro Partido

Textos y Telefotos de nuestros enviados especiales, CLAUDIO DIAZ, CARLOS PERRIER, MARIO IGLESIAS, PASTOR DOMENECH y NESTOR NEBON.

CORDOBA, 24 (De nuestro enviado especial).— Gran expectativa y entusiasmo por el partido Instituto - Boca Juniors. Una multitud en el estadio Córdoba y recibimiento a los equipos con papelitos y bombas de estruendo. Y el partido correspondió a la expectativa. Desde el vamos se observó juego rápido y con intenciones ofensivas.

Así a los 3m y cuando Maradona avanzaba, Nieto le cometió violento foul para frenarlo lo que motivó llamado de atención del árbitro. Otro intento boquense a los 6m cuando Brindisi dio para Benítez, iba a cabecear pero Olmedo desvió antes al corner. Lo ejecutó Brindisi, remate posterior de Perotti que se fue desviado.

Luego intentona del local, Tévez puso buena pelota hacia Heredia que avanzó decidido pero Córdoba, con bastante esfuerzo logró superarlo entregando pase hacia atrás a su arquero Rodríguez.

El juego se hacía bastante cortado y había piernas fuertes. A los 10m fueron amonestados Heredia y Perotti. El fuerte viento molestaba a los jugadores que perdían precisión en los pases largos en pelotazos.

En el minuto 14, buen encuentro entre Heredia y Chaparro, finalmente el goleador se metió al área grande y remató atajando Rodríguez. Fue la primera llegada seria.

Juego entre los Rodríguez. 16m pase a Rodolfo Rodríguez para "Maravilla" Rodríguez que mandó centro cerrado, cargó Mastrosimone pero, de alto primero Carlos Rodríguez.

No había mucho peligro frente a los arcos. Es que costaba llegar, las marcaciones lo impedían. El que más tenía la pelota era Boca Juniors que mostraba más iniciativa. Instituto usaba el contragolpe transitoriamente procurando afirmarse en su medio juego.

19m y Chaparro hábilmente dejó atrás a Pernía y dio para "Maravilla" Rodríguez y ante la salida del arquero Rodríguez, remató, la pelota rozó un poste.

Las llegadas se hicieron bastante distanciadas. El partido todavía no había alcanzado el nivel emocional esperado. 29m y Boca buscando profundidad permitió la mandada de Córdoba, toque para Brindisi que sorprendió rematando de emboquillada y la pelota se fue cerquita del travesaño ahogando el grito de gol. Casi se mete...

Boca aparece con más fuerza en sus llegadas. Ruggeri lo tomaba a "Maravilla" Rodríguez tratando de quebrar el armado del conjunto cordobés, mientras Benítez encimaba a Heredia. A Maradona lo tomaban Nieto y Krausemann.

Ya el partido estaba en la media hora. Pase de Benítez hacia Maradona que amagó gambetear y viendo que Giubaudo dio un paso adelante buscó sorprender con violento remate. La reacción del arquero fue instantánea, se arrojó en vuelo planeado desviando la pelota al corner. Lo ejecutó Brindisi, cerrado, y el viento se la llevó afuera.

31m y avanzaba Mastrosimone, salió a su encuentro Ruggeri y le hizo fuerte zancadilla. El árbitro sin titubeos le sacó tarjeta roja expulsando al boquense. En la cancha hubo alboroto entre algunos y varios jugadores casi se van a las manos.

El partido había decaído. Carecía de emociones. Sólo hubo intentos pero sin demasiado riesgos para los arqueros. Instituto procuraba aprovechar que tenía a un hombre más en el juego. Así a los 37m llevó Krausemann, dio para Tévez y fuerte foul de Krasouski. Lo ejecutó Rodolfo Rodríguez, cabezazo de Olmedo que se fue de juego, cerca del arco.

● **SEGUNDO TIEMPO**

Un cambio en Boca Juniors, ingresó Pasuc… por Perotti. Se vieron mejores intenciones de cumplir juego más abierto lo que beneficiaba al espectáculo. 5m y foul de Córdoba a Heredia. Lo ejecutó M. Rodríguez, la pelota rebotó en la barrera, nuevo remate y Pernía llegó justo para aventar el riesgo.

Instituto estaba más en la ofensiva. El fuerte viento lo empujaba. 7m pase de Nieto para Mastrosimone que cuando remataba, se le cruzó Pernía y consiguió rechazar. Casi de inmediato, avanzó Maradona y, cerca del área, lo faulearon. Tocó Brindisi corto para Pernía cuyo remate dio en la barrera.

Pocas jugadas de lucimiento. Las emociones siguieron ausentes. El partido era chato pero tenía algunas jugadas buenas como ésta: 12m. Cabezazo de Mouzo, "chilena" de "Maravilla" Rodríguez y, el arquero Rodríguez en gran atajada desvió la pelota al corner. La pelota otra vez en juego, cabezazo de Olmedo a "quemarropa" y otra vez el arquero boquense estuvo sensacional cuando los cordobeses gritaban el gol. . .

Avance de Rodolfo Rodríguez, fue a la marca Pernía y aquel le aplicó fuerte codazo que lesionó al boquense. El árbitro no vio nada.

El partido estaba en el minuto 20. Buen avance del local. Mastrosimone llevó la pelota y luego dio pase para Chaparro, toque hacia M.Rodríguez, dejó su arco el arquero Rodríguez, se arrojó a sus pies y salvó el peligro.

Estamos en 25m y el gol esperado por todos no llegaba. Hubo posibilidad en esta jugada: Mastrosimone combinó con Chaparro, éste dio hacia Rodríguez que le pegó mal, frente al arco y perdió gran ocasión.

El partido era muy luchado, por momentos hombre a hombre, de ahí los encontronazos y líos. Discusión entre Brindisi y Nieto por un foul de éste y todo seguía sin claridad. Instituto que podía más, no se animaba mucho. Instituto intenta algo más, ingresa al partido Curioni —ex Boca— por "Maravilla".

Hubo también, antes del final, otra emoción. Toques entre Morete, Brindisi y Maradona, éste se decidió y remató. La pelota cruzó todo el arco y nadie de Boca llegó a tiempo para meterla en el arco. En este punto del partido, ya todos estaban resignados con el empate.

INSTITUTO 0 BOCA 0

INSTITUTO: Guibaudo; Olmedo, Krausemann, Anelli, Tévez, Nieto, R. Rodríguez, Heredia, Mastrosimone, Chaparro y Miguel Rodríguez. AS: R. Alvarez. DT: A. Basile. SC: Oropel, Paredes, Meza y Curioni.

BOCA JUNIORS: C. Rodríguez, Ruggeri, Córdoba, Pernía, Krausoski, Mouzo, Morete, Benítez, Brindisi, Maradona y Perotti. AS: Rigante. DT: Marzolini. SC: H. Alves, Tesare, Pasucci y Ramoa.

Arbitro: T. Nitti.

Cancha: Córdoba.

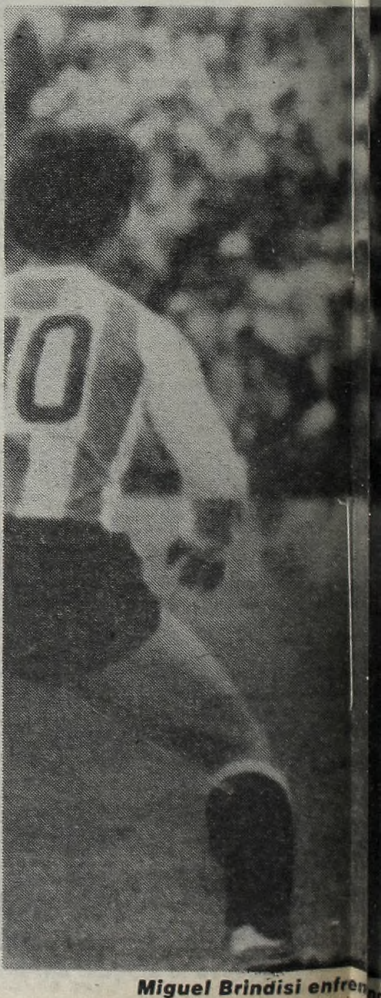

Miguel Brindisi enfren…

JUSTIFICO EXPECTATIVA

o enviado especial).— Fue un
nes y poco fútbol del bueno. Se
tuto y Boca Juniors. Estaban
mejor espectáculo pero, lamen-
s marcas, fricciones, interrup-
, casi nada. El gran defraudado

5 km por hora— fue obstáculo
argos y que los nervios hicieron
es pero, al margen de todo ello,

r su medio juego para el arran-
rindisi pero, el encuentro entre
ádico y las "luces" del fútbol
omó, a Maradona y entre Tevez
Boca no funcionó como espera-

cionaron a Ruggeri, fuerte foul y
icap que Boca no podía dar en
pasó a marcar atrás y Mastrosi-
nstituto pudo llegar con mayor
e hizo cuesta arriba llegar hasta
atacantes netos carecieron de
tar al arco, casi siempre lo hizo

muchas marcas y pocas emocio-
que llegue un repunte en el com-

ocurrió. El partido siguió sin
caramuzas en medio campo,
discusiones entre los jugadores.
70 interrupciones durante to-
total.

r que tenía a un jugador más y,
s atacantes para llegar al gol.
.

areció pertenecer a otro parti-
etas situaciones de goles, por
se hubo resignación.

Nieto corre tras los pasos de Maradona para ponerle punto final a un avance de la visita. Empate justo.

UNTO DE LA GALERA

enfrentando la marca de Tévez en un avance de Boca. Un cotejo jugado con todo.

APERITIVO CON KEMPES

CORDOBA, 24 (De nuestro enviado especial).— Esta es la segunda vez que juegan Instituto y Boca, en Córdoba. Se midieron por primera vez en setiembre de 1979 y los cordobeses se impusieron por 1 a 0. Enrique Rodríguez fue autor de esa conquista.

* * *

Una multitud en el estadio mundialista. Mucho más público que la semana anterior cuando Boca Juniors enfrentó a Talleres. Es que Instituto está cumpliendo mejor campaña. Se armó un buen dispositivo y la organización fue excelente. Largas colas de público se observaron para lograr las entradas correspondientes.

* * *

El árbitro Teodoro Nitti informó que mañana, juntamente con otros árbitros, participarán en la competencia pedestre Fiestas Mayas a disputarse por calles de la Capital Federal.

* * *

En el partido preliminar, correspondiente al torneo cordobés, participó Sergio Kempes, hermano del "matador". Jugó bien, y dicen quienes lo ven jugar seguido que es un fenómeno.

* * *

El plantel boquense, desde Córdoba viajó por la noche directamente hacia Mendoza donde hoy cumplirá un partido amistoso con la presencia de Diego Maradona que tendrá que jugar los 90 minutos.

* * *

Es indudable que el estadio Córdoba está cuidado por expertos. El campo de juego estaba impecable y también todo lo que lo rodea. Palco de periodistas, sectores cercanos al mismo y así, la fiesta es completa. Felicitaciones.

* * *

Doscientos policías cuidaron el orden dentro y fuera del estadio. Por su parte 50 fotógrafos registraron las notas gráficas para la posteridad.

* * *

Pernía fue saludado efusivamente por sus compañeros quienes lo felicitaron, pues mañana cumple años. Se le prometió un agasajo en Mendoza, luego del partido amistoso.

* * *

Las deudas siguen causando dolores de cabeza en Boca. Ya pagó la segunda cuota por el préstamo de Maradona pero, el Zaragoza reclama el pago de Trobbiani. Los números siguen todos los pasos de los dirigentes de Boca.

* * *

Escudero está ausente en el equipo boquense por hallarse enyesado en la pierna derecha. El esguince lo dejó fuera de este partido y por 15 días no podrá jugar.

El arquero queda en el piso. La jugada de Bochini termina en el botín derecho de Brailowsky, y es el primer gol de los rojos.

Y Picó Independiente

Brailovsky se dispone a rematar ante la marca de Vidal.

EL BARRO JUGO SU PARTIDO

Cuando terminó este partido en Avellaneda nos quedamos pensando si no hubiera sido mejor postergarlo. Porque fue realmente una lástima que no pudieran mostrar todas sus luces dos equipos que saben jugar el fútbol bonito que nos gusta a todos los que sabemos de sus virtudes y entre los que se cuentan los adictos al equipo rojo y a los ex admiradores de Maradona. Y decimos ex porque el chico que surgió a la fama en La Paternal es ahora para ellos el recuerdo. Perdimos la ocasión de ver un buen partido. No importa quién venciera y además Bochini debió dejar el juego.

El triunfo final de Independiente fue lógico, tiene más equipo y la ventaja inicial no solo lo alentó, sino que a la vez achicó, aunque no lo pareciera a los criollos que jugaron desde ese instante con marcada nerviosidad. Fue este factor además la mayor adaptación de Independiente al campo enlodado lo que le valió tan amplia ventaja. Pero en verdad el marcador fue demasiado grande. Pareció que los criollos andan maldecidos, porque nada les salió bien. Son las cosas del fútbol que no tienen explicación.

Fue el deshojar de la margarita lo que hizo el árbitro de este partido en Avellaneda. Se juega, no se juega... Al fin decidió con suma audacia, pues el campo de juego era un pisadero y además lloviznaba antes que se iniciara el partido. Poca gente en las tribunas protegidas por las viceras. Menos mal que no se jugó el cotejo de reserva.

De entrada privó en todas las jugadas el estado barroso, caídas, resbalones y alguna intención aviesa, que se irían acentuando con el transcurrir del juego.

Una entrada de Salinas que se tornaba peligrosa la cortó Pellegrini echando el balón atrás a su arquero. Pero fue a los 10 minutos cuando Fossati ante García y Pérez salvó un gol que parecía inevitable pues el balón se escurría por uno de los rincones de su arco. Mal ubicada la defensa de Independiente, que se mostraba peligrosa.

En el otro rincón fue Alles el que salvó a su valla, cuando Bochini hizo un preciso pase a Petti, que remato con fuerza.

GOL DE INDEPENDIENTE. Brailowsky, a los 11 minutos. Fue luego de un pase ajustado de Bochini, cuando la pelota venía de una jugada iniciada por Fren. La pelota del shot cruzado pegó en el poste derecho y fue a la red.

Luego un rudo intento de Alzamendi, no concretado y poco más tarde en el otro sector fue el visitante Magalhaes quien perdió otra ocasión.

Aproximándose la media hora de juego el partido era parejo, y firmes los ataques de ambos bandos, pues así como Argentinos Juniors perdía buenas ocasiones de igualar, también el local malograba claras oportunidades. Como una de Brailowsky a los 28 minutos, en que el balón salió del campo rozando uno de los postes del arco de Alles.

SEGUNDO DE LOS DIABLOS: Gran jugada de Clausen que avanzó esquivando defensores visitantes para ubicarse ante Allen, al que batió con preciso remate. Fue a los 28 minutos y la acción la iniciaron en medio campo Fren y Giusit.

Este gol afirmó a los locales, que luego del primer gol habían logrado mejor juego y se mostraban más hábiles como efecto de la tranquilidad lograda ante la ventaja conseguida.

Un peligroso tiro libre para los locales dirigió Bordón a los 33 minutos por un foul de Pellegrini ante el móvil Salinas. Salió entonces Bochini lesionado y entró en su lugar Osvaldo Mazo. Se dijo que Bochini sufría un desgarro.

Se llegó al final de la primera parte con la doble ventaja de Independiente, lo que en cierto modo parecía excesiva a esta altura de los hechos.

● **SEGUNDO TIEMPO**

Hubo de entrada en este período dos buenos ataques de Mazzo, a los que respondió Magallanes con una gran punzada, pero su pase a Carrizo, no prosperó.

Un tiro de Alzamendi pasó rozando la valla de Alles, Más tarde Mazo y Giusti atacaron y cuando parecía que iba a sacar provecho salvó Bordón con fuerte rechazo.

A los 20 minutos Alles en vistoso arrojada salvó su valla ante un disparo de Mazzo, que aparecía inatajable. Luego fue Beaunuel que había entrado por Framceschino que llevó un buen ataque por el medio y terminó con un pase a Magalles, pero el balón salió del campo.

TERCERO Y CUARTO DE INDEPENDIENTE. Fue Brailowsky y como rubrica, de un tiro libre de Fren. Luego a los 41, fue Mazo el que convirtió, después de una jugada espectacular de Alzamendi. García salió seriamente lesionado y esto resultó la expulsión de Bordón. Los criollos terminaron con nueve hombres.

INDEPENDIENTE 4
ARGENTINOS 0

INDEPENDIENTE : Fossati; Olguín, Clausen, Killer, Fren, Pellegrini, Alzamendi, Giusti, Brallowsky, Bochini y Petti. AS: Goyen. DT: Miguel Angel López. SC: Villaverde, Mazzo, Albisbeascoechea y Creoko.

ARGENTINOS: Alles, Bordon, Olaran, Carrizo, Vidal, Franceschini, Magallanes, García, Pérez, Salinas y Paz. AS: Pascucci. DT: Alfredo Pompeo Tardivo. SC: Celia, Bearneu, Zuttión, Espíndola y Rolandi.

Arbitro: R. Marsiglia.

Cancha: Independiente.

Una Tarde Santa

Ante poca cantidad de espectadores, y con un campo de juego poco apto para la práctica del fútbol, se jugó en cancha de Ferro Carril Oeste, el cotejo entre San Lorenzo, que hizo las veces de local, y su similar de Colón de Santa Fé.

Los primeros minutos mostraron a ambos equipos muy cautelosos, ya que el juego se desarrollaba en el medio campo.

A los cinco, Suñé habilitó a Perazzo, éste cedió para Ceballos quien con fuerte remate, hizo lamer la pelota a un poste.

Tres minutos después atacó Colón. Meglio eludió a Quinteros, hace seguir de largo a Suñé que había ido a su encuentro, el puntero toca para el nueve Troiano, en velocidad elude a Ruiz y entrando al área Cousillas logra hacerse del balón, neutralizando el peligro.

Tras cartón Cariaga logra eludir a Schamberger por el lado derecho del campo de juego, hizo un fuerte centro a ras del piso y la pelota rebota en Ruiz, logrando tomarla Cousillas.

Dos minutos después, Luna le comete foul a Quinteros. Ejecuta la pena Scotta desde unos cuarenta metros, la pelota se estrella en la barrera y el rebote es nuevamente tomado por el número siete, éste dispara fuerte pero totalmente desviado.

A continuación de esta jugada, Colón se pierde la oportunidad de abrir el marcador. Luna se va por el lado derecho de su ataque, envía un centro a media altura y la pelota es controlada por Troiano, que solo frente al arquero de San Lorenzo, remata totalmente desviado.

El pesado campo de juego hacía que los jugadores de ambos equipos, pisaran el mismo con cierta dificultad. Ya que más de una vez los defensores se iban de largo al querer controlar a los delanteros. En una jugada casual por el lateral derecho de San Lorenzo, Glaria traba fuerte el balón frente a Alonso, el jugador de los locales queda en el suelo en un grito, pese a que la jugada siguió. Cuando se detiene la misma por foul de Wener a Perazzo, todos corrieron donde se encontraba el "hueso" Glaria. Este con gran dolor en el tobillo fue trasladado en camilla a los vestuarios. El médico de la institución diagnosticó posible fractura en su tobillo.

El lugar dejado vacante por el número cuatro fue cubierto por Barrera. A los veinticinco minutos Suñé tocó para Scotta, éste supera la marca y ante la salida de Piccard remata fuerte y rebota en el arquero. Vuelve a rematar el puntero derecho y nuevamente el golero de Colón le dijo no. Dos minutos después fue anulado un gol del "gringo" Scotta por posición adelantada.

Sobre los treinta y cinco O. Rinaldi reemplaza a Ruiz con posible desgarro. Faltando minutos para finalizar la etapa, se escapa nuevamente el número siete de San Lorenzo por la derecha, entra al área y saca fuerte disparo, la pelota es tomada en gran acción por el arquero Piccard, quien logra una vez más ahogar el grito de gol en las gargantas locales.

En un primer tiempo entretenido, el marcador cero a cero, benefició a la visita, ya que el local mereció irse en ganancia en el descanso.

● **SEGUNDO TIEMPO**

En el entretiempo le fue entregado al periodismo el informe del médico de San Lorenzo, doctor Lowe. El mismo manifestaba que el jugador Glaria, se había fracturado el tobillo. El jugador fue trasladado al hospital Alvarez en donde se le tomaron las placas radiográficas.

La primera jugada de interés sobre la valla de Piccard, fue a los cinco de juego. Centro desde la derecha que toma Perazzo de cabeza para Scotta, cuando éste se aprestaba a rematar solo frente al arquero, Binello logró hacerse del balón, y alejó toda posibilidad de peligro.

A los quince minutos Colón ensaya su primer cambio en el equipo. Rebbotaro deja su lugar a Méndez.

Un minuto después Barrera por el lado derecho de su equipo, hace un centro que Binello despejó a medias hacia atrás. Esa oportunidad la aprovechó Ceballos que con remate cruzado y fuerte, hace que la pelota pasara rosando un poste.

¡Gol de San Lorenzo! Larrosa hace efectivo un tiro libre. La pelota va hacia Perazzo. Este saca un fuerte remate y una vez más Piccard rechaza con las piernas. El rebote lo toma Ceballos que con un tiro corto y bajo, vence la valla de Colón.

Luego de esta merecida conquista, Colón hace su último cambio en el equipo: Gaido entra por Troiano.

¡Segundo de los locales! Rinaldi en el medio juego da en profundidad para Ceballos. A la carrera envía un centro para la entrada de Perazzo y éste de "palomita" logra poner la pelota junto al palo derecho del arquero santafecino.

La conquista de Perazzo no hacía más que ratificar el amplio dominio de San Lorenzo en el campo de juego.

La visita especuló durante la primera etapa, ya que había logrado "sacar" los primeros cuarenta y cinco minutos, el resultado que habían venido a buscar. Pero el equipo de Cocco no solamente se había volcado en la segunda parte hacia el arco de Piccard, sino que había logrado manejar esta etapa con total soltura en todos los sectores. Haciendo que el resultado final fuera por demás merecido.

Colón pagó tributo a un segundo tiempo especulador. Destacándose el buen desempeño de Piccard, que en más de una vez logró salvar a su valla, cuando la parcialidad cantaba ya el gol. Final. Buen triunfo de San Lorenzo, que abre muchas esperanzas a su parcialidad. Lo de Colón, es realmente para rezar.

SAN LORENZO 2 — COLON 0

SAN LORENZO: Cousillas; Ruiz, Moreno, Glaria, Suñé, Schamberger, Scotta, Quinteros, Perazzo, Larrosa y Ceballos. AS: Cabrera. DT: Cocco. SC: Barrera, O. Rinaldi, Insúa y J. Rinaldi.

COLON: Piccard; Wener, Buttingorria, Rebbotaro, Roldán, Binello, Meglio, Cariaga, Troiano, Luna y Alonso. AS: Erni. DT: Iglesias. SC: Méndez, Gaido, Marioni, Soldano.

Arbitro: A. Gnecco. **Cancha:** Ferro.

EN JUNIN HUBO JUSTO REPARTO

JUNIN, 24 (De nuestro corresponsal)—. Con una tarde a pleno sol y ante considerable cantidad de espectadores, se enfrentaron en esta ciudad, Sarmiento y Rosario Central.

Los primeros minutos del encuentro fueron favorables al cuadro rosarino debido al buen trabajo que en medio campo desplegaban Gaitán y Bacas. Sarmiento se encontró sorprendido por el esquema presentado por la visita y solo atinaba a defenderse.

GOL DE CENTRAL: A los 7m y en la primera jugada de riesgo se puso en ventaja Central. Bauza recibió de Gaitán y su preciso centro fue conectado por Maladot quien de cabeza envió el balón a las mallas. 1 a 0.

Un minuto después Garecca ingresó al área y fue trabado por García. Evidente penal que sin embargo el juez no sancionó. Eso provocó la silbatina general.

Luego de ponerse en ventaja, Central pareció conformarse con el resultado y decidió replegarse y jugar de contragolpe.

Cuando se cumplían 23m de juego fue Carlos López el que remató desde buena ubicación y encontró bien ubicado a Carnevali que logró contener. A los 27m Bacas inició un contraataque y cedió en profundidad para la entrada de Orte que le ganó en velocidad a Polo y su disparo final salió desviado.

Con el correr de los minutos y debido a que Central había cedido la iniciativa, Sarmiento llegaba con insistencia pero se encontró con una muralla como fue Carnevali que debajo de los tres palos exhibió una gran seguridad.

A los 38m una entrada de Iglesias por derecha derivó en un centro pasado que conectó Garecca y nuevamente Carnevali ahogó el grito de gol. Los últimos minutos transcurrieron con las mismas características.

Sarmiento dominando ampliamente y Central especulando con el contragolpe y contando con una gran figura como Carnevali que evitó el empate del equipo local.

● **SEGUNDO TIEMPO**

Al iniciarse el segundo período hubo un cambio en Sarmiento. Ingresó Cordero por Lorant.

El cotejo recomenzó con las mismas características con que finalizó la primera etapa. Sarmiento en la iniciativa y Rosario Central especulando con el contragolpe.

A los 13m una doble pared entre Bauzá y Orte culminó con un remate del rubio puntero que salió muy cerca del poste.

Dos minutos después otra discutida jugada dentro del área centralista. Iglesias eludió a García y cedió para la entrada de Garecca que ingresó al área y cuando se aprestaba a rematar lo trabó Sperandío. Fue penal para todos los presentes menos para el árbitro Julio Barraza. Hubo protestas airadas pero el fallo del juez no se modificó.

Promediando la etapa el dominio del conjunto local era absoluto y solo faltaba el tanto para que se hiciera justicia en el marcador. A los 25m se produjo el segundo cambio en Sarmiento. Robles reemplazó a Maletti.

EMPATA SARMIENTO: Y a los 35m llegó el premio para el cuadro juninense. Cordero, en buena acción individual, eliminó a dos hombres centralistas y su posterior centro desde sector derecho fue conectado por Iglesias, quien con remate de zurda superó a Carnevali 1 a 1.

Luego del empate de Sarmiento, Central salió de su encierro procurando desnivelar pero quedaban pocos minutos y la defensa local se mantuvo firme desbaratando los ataques desordenados de los visitantes.

SARMIENTO 1 — CENTRAL 1

SARMIENTO: O. López; Peremateu, Polo, De La Llera, Lorant, Romero, Iglesias, Maletti, Garecca, C. López y Ortega. AS: Lumini. DT: F. Pizarro. SC: Bravi, Finaroli, Cordero y Robles.

R. CENTRAL: Carnevali; Kuchen, García, Ghielmetti, Sperandio, Bauzá, Orte, Gaitán, Maladot, Bacas y Chazarreta. AS: Rodríguez. DT: A. Zof. SC: Espinoza, Cornaglia, Perroud y Teglia.

Arbitro: J. Barraza. **Cancha:** Sarmiento.

ESPAÑOLES, EN GIRA

MADRID, 24 (ANSA).— Seis partidos jugará la Selección Nacional Española, en México, Venezuela, Colombia, Chile y Brasil, del 23 de junio al 10 de julio próximos.

La Federación Española de Fútbol anunció hoy el programa correspondiente, que iniciará la selección con un partido frente a Portugal, en Oporto, el 20 de julio.

Al día siguiente se trasladará a México contra cuya selección nacional se enfrentará el día 23, el 26 contra el Puebla y el 27 llegará a Caracas donde el 28 se medirá con la selección venezolana.

LAS POSICIONES

EQUIPOS	J.	G.	E.	P.	Gf.	Gc.	Pts.
BOCA	19	12	5	2	35	15	29
FERRO	19	9	8	2	28	14	26
NEWELL'S	19	9	7	3	36	21	25
RACING	19	8	7	4	27	15	23
CENTRAL	19	7	7	5	21	21	21
INDEPENDIENTE	19	9	2	8	32	23	20
VELEZ	19	6	8	5	28	28	20
INSTITUTO	19	8	3	8	33	31	19
RIVER	19	6	7	6	30	32	19
SAN LORENZO	19	7	5	7	21	23	19
PLATENSE	19	4	10	5	25	26	18
UNION	19	5	7	7	20	21	17
TALLERES	19	6	5	8	18	24	17
ARGENTINOS	19	4	9	6	25	32	17
ESTUDIANTES	19	4	6	9	18	25	14
HURACAN	19	4	6	9	16	33	14
SARMIENTO	19	3	6	10	23	34	12
COLON	19	4	4	11	15	33	12

LA PROXIMA FECHA

20ª Jornada y 3ª de las Revanchas

(3) ARGENTINOS vs. RIVER (2)
(2) ESTUDIANTES vs. INDEPENDIENTE (0)
(2) COLON vs. NEWELL'S (4)
(1) FERRO vs. SAN LORENZO (0)
(1) CENTRAL vs. UNION (2)
(2) RACING vs. SARMIENTO (3)
(1) TALLERES vs. PLATENSE (1)
(2) BOCA vs. HURACAN (0)
(0) VELEZ vs. INSTITUTO (3)

Entre parentesis, los resultados de la primera rueda.

GANE EL PRODE
LOTES SIN ANTICIPO
Con una sola cuota damos posesión
José C. Paz - Tortuguitas - Castelar - La Reja - Gral. Rodriguez - Ing. Nogués - Berazategui y otras localidades.
YA PROPIEDADES
LAVALLE 1506 - 2º PISO OF. 10
CAPITAL 49-7341

PRODE

	L		E		V
1		Huracán	X	Talleres (Cba)	
2		Platense	X	Racing	
3		Sarmiento	X	Rosario Central	
4		Unión	X	F. C. Oeste	
5	X	S. Lorenzo		Colón	
6	X	N. O. Boys		Est. La Plata	
7	X	Independiente		Arg. Juniors	
8		River Plate	X	Vélez	
9		Instituto (Cba.)	X	Boca Juniors	
10		Almagro	X	Dep. Español	
11		Dep. Italiano		Morón	X
12	X	Talleres		El Porvenir	
13		Arsenal		Banfield	X

PARECE QUE CHICAGO TIENE

Sigue Volteando Muñecos; Ayer el Lobo fue Caperucita

Chicago tiene cuerda para rato. Es una máquina que tiene la precisión de un reloj suizo. No se detiene por nada del mundo. Avanza, siempre avanza. Esa máquina de Mataderos ya dejó a varios grandes en el camino: Quilmes, Tigre, Los Andes. Ayer el turno fue de Gimnasia. Sí, el "Lobo" se quedó sin aullar... Esa máquina de Mataderos es imparable. Al "verde" no lo paran ni los "tanques de Corea". No lo paran porque siempre se juega hasta el pitazo final. Nunca baja los brazos. Es un equipo de lucha, que mete pierna fuerte, pero lealmente, como el "Turco" Abdala (en catorce partidos fue amonestado solamente una vez) y además tiene gol. Chicago mira con largavista a los que vienen atrás... Gimnasia jugó a muerte los primeros veinte minutos, pero después del gol se refugió en su área. El local, de la mano de Loyarte y Franceschini, se fue al frente y sacudió dos veces la red visitante. La vuelta mostró al "Lobo" más decidido en el ataque. La entrada de Juan Guillermo fue positiva. Los de Mataderos especularon con el contraataque. Sobre la hora, un defensor, sacó sobre la línea un tiro de Dante Roma. Era el empate. Después el pitazo final de Aníbal Hay. La hinchada de Chicago se fue a festejar la victoria y el record por las calles de Mataderos.

De entrada, mejor parado en el terreno el conjunto visitante. El pibe Domínguez y el cordobés Beltrán hicieron varias cositas interesantes. Por eso no extrañó que a los diez minutos, luego de un precioso pase de Chazarreta, Domínguez abriera el marcador con un tiro alto.

Pero después del gol, el "Lobo", tontamente, se dedicó a conservar la ventaja. Así le fue. Llegó el tiro libre de Loyarte, que Mercuri no tuvo más remedio que ir a buscar al fondo de la red. Luego fue Assan, que ante una excelente jugada personal de Pedraza (todos miraron cómo el ex "mens sana" se iba solito) anotó el segundo.

Durante el complemento, la pelota y el campo fue de Gimnasia. Pero fue únicamente un dominio de terreno, porque Traverso solamente pasó dos veces situaciones de peligro. Chicago especuló con el contraataque. Armeni se lo comió solito ante Mercuri. Hasta que sobre la hora, Dante Roma, uno de los mejores jugadores de la cancha, metió el derechazo, parecía que estaba el empate, pero apareció Traverso y adiós ilusiones.

Chicago tiene cuerda para rato. Es una máquina que tiene la precisión de un reloj suizo. Hay invicto para rato.

• **SEPARADO:** El marcador de punta de Gimnasia, Alberto Ali, como no cobraba el sueldo correspondiente al mes de abril, envió un telegrama a los directivos. El jugador continuó entrenándose normalmente, hasta que hace unos días tuvo una ingrata novedad. Fue separado del plantel por tiempo indeterminado por haber mandado el telegrama. ¡Al "Turco" le sucedió algo que realmente no entendemos! Lo separaron por querer cobrar el sueldo que la institución tiene la obligación de abonarle el 10 de cada mes. Eso sí, cobró, pero en Gimnasia, por ahora, no juega.

• **RIBAS, CONMOCION:** El volante uruguayo sufrió, como consecuencia de haber chocado con Mario Franceschini, principio de conmoción cerebral. Lo encontramos en el vestuario, un poco mareado, luego fue trasladado a La Plata, donde se está reponiendo favorablemente. La jugada se desarrolló a los veinte minutos del primer tiempo, cuando Julio Ribas se tiró a los pies del volante y accidentalmente su cabeza golpeó contra el botín. Fue sacado en camilla y trasladado a una clínica donde se le tomaron placas radiográficas. Fue un susto grande.

• **"ME VOY":** El cordobés Alberto Beltrán aseguró en los vestuarios que **"estoy cansado de jugar en la 'B'. No me acostumbro. Ya este año estuve a punto de ingresar a una institución grande. Pero no se hizo. A fin de año me voy de Gimnasia. Pero no colgaré los botines."**

• **GRATIS:** Hay mucho malestar en el plantel de Gimnasia. Los muchachos ganan, pero no cobran. Sucede que si no están ubicados en la tercera posición no se llevan un peso de premio. Un allegado aseguró que los dirigentes hicieron ese arreglo y a otra cosa.

• **LAS OBRAS VERDES:** Chicago está terminando de construir un gimnasio cerrado con capacidad para 2.000 personas. Además, dentro de muy poco, se iniciará la construcción de la tribuna que da sobre la calle Montes, se colocará la instalación de luz eléctrica en las canchas de tenis y ya se está realizando una conscripción de socios.

LO QUE TIENE REMEDIO

En Escalada, un Comunicado Para Aclarar

Cuando terminó el partido en Remedios de Escalada, el club local llamó a conferencia de prensa para aclarar algunos temas que objeta la oposición. El presidente de Talleres, Oscar Marazzi comenzó afirmando **"La única verdad es la que dice la actual Comisión, a mí no me gusta ocultar la verdad, y luego de estos seis meses de ejercicio hago un llamado de unión a todos aquellos que son de Talleres. De todos modos, tenemos armas más que suficientes para dejar en el camino a cierta oposición. A aquellos que pregonan que eliminamos el básquet les digo que ese deporte requería un presupuesto de treinta y cinco mil millones viejos, y eso en este club es imposible de gastar".**

"Cuando asumimos la dirección de Talleres, teníamos una deuda de sesenta mil millones de pesos viejos, y ahora llega solamente a la mitad. Además construimos un gimnasio que vale actualmente quinientos mil dólares.

"Reconozco que nos faltan cosas vitales, como ser el agua corriente, y también el mejoramiento de los vestuarios, pero que no duden todos que en algún tiempo más lo tendremos". "Tenemos una deuda con el banco Credicoop, pero la estamos solucionando mensualmente pagando dos mil millones viejos por mes en carácter de cuotas por préstamos. Es verdad que ahora tenemos casi dos mil socios menos que años anteriores, pero también es cierto que hicimos una depuración del registro de los mismos". "Sobre el tema fútbol tenemos un plantel reducido, compuesto por solo veintidós profesionales, y con el presupuesto más barato de la divisional: Casi siete mil millones de los viejos.

"Pero lo importante es que aquí se paga en término. Nuestra idea es retirarnos del club cuando termine nuestro mandato, y tratar de dejar a Talleres en el lugar que se merece".

EL PUNTO QUE QUILMES SE LLEVO

A Pesar de Perder uno, lo Hecho Ante All Boys es Para Recordar; Los Andes Gana y Suma

¿Quilmes perdió un punto o lo ganó? Esa es la cuestión. Claro, sucede que si se tiene en cuenta que el puntero se alejó un peldaño más de los "cerveceros" y que los seguidores (Los Andes, Morón y Banfield) obtuvieron triunfos, se puede considerar su empate como un punto perdido. Pero si se analiza la forma con que llegó a esa agónica y dramática paridad, bien se puede decir que Quilmes ganó un punto de oro.

All Boys (3) y **Quilmes (3)** igualaron en un partido plagado de busqueda (primer tiempo) y emoción a raudales (segundo). El local ganaba 3 - 0 a los 34 minutos del complemento y hacía rato que jugaba con un hombre más, luego de la expulsión de Lacava Schell. Cuando estaba para golear se engolosinó demasiado —también se quedó sin piernas— y permitió la reacción final quilmeña, que tuvo, por supuesto, sabor a hazaña. El gol de Osvaldo González, un bombazo al ángulo que entró y salió, fue lo mejor del partido. El arbitraje de José Botelli, lo peor.

* * *

Los Andes (2) 2 venció merecida y claramente a **Temperley (0)**, en un encuentro que le fue netamente favorable en la primera parte, y que en el segundo tiempo pese a quedar con 10 hombres, por expulsión de Aldo González, bien pudo haber ampliado la diferencia sobre la base de un profundo contragolpe. Gran trabajo de J. C. Díaz. Temperley, sin orden ni claridad, nada pudo hacer.

* * *

Morón (2), como visitante, obtuvo su triunfo sobre el final, cuando **Italiano (1)**, que le había dado lucha pareja, comenzó a sentir fatiga y consiguientemente a perder las marcas. El partido fue mediocre, con poca emoción y solo en los primeros minutos tuvo ritmo sostenido. Morón mereció el triunfo solamente por que mantuvo su estructura de equipo bien armado y que conoce sus virtudes y defectos.

* * *

Meritorio triunfo de **Banfield (3)** ante **Arsenal (2)**, en Sarandí. El oportunismo de Miguel González (anotó los tres goles) fue la carta de triunfo del "Taladro". El perdedor realizó un buen primer tiempo y allí debió consolidar su mejor accionar. Pero en el segundo el trámite se emparejo y aunque luchó a fondo, Arsenal no pudo evitar la derrota. El cotejo resultó intenso y emocionante, a pesar del mal estado de la cancha. La actuación del árbitro Fernández fue pobre, no dio dos claros penales para Arsenal.

* * *

Cuando estaba por sonar la pitada final, **Almagro (1)** encontró un punto frente a **Deportivo Español (1)**, en un aceptable encuentro. La igualdad fue justa ya que el trámite del juego fue parejo. Español, después de alcanzar la conquista, inexplicablemente, se replegó cuando estaba haciendo méritos para quedarse con la victoria. La circunstancia la aprovechó Almagro y alcanzó a dominar. Apretó contra su valla a los "españolistas", para su ataque no era claro, hasta que, justo sobre la hora, ante un defectuoso rechazo del arquero Fernández, logró el empate.

* * *

Un clima de hostilidad se vivió en San Justo, la caída vertiginosa de **Almirante Brown (0)** fue la única causa. **Defensores (1)** su rival de ayer, sin hacer mucho alcanzó, casi sobre el final, el triunfo merced a un gol conquistado por Lucero. El partido fue luchado y de acciones poco emotivas.

La cancha fue un verdadero barrial, donde los jugadores a duras penas lograron hacer pie, pero a pesar de todo **Armenio (1)** y **Tigre (1)** protagonizaron un excelente partido, pleno de emociones frente a las vallas y con un derroche amplio y generoso de energías por parte de los equipos, que fue premiado con calurosos aplausos al término del cotejo. El empate fue justo.

* * *

Interesante faena desarrolló **Estudiantes (3)** en campo de **Argentinos de Quilmes (0)**. Usufructuó los laterales como medio de llegada, ya que el sector central se presentaba intransitable, dado que allí se acumulaba la mayor cantidad de agua. De esta manera aprovechó todas las oportunidades presentadas a favor de la destacada producción de Vázquez y Gizzi. Los "Mates" pagaron caro tributo a sus yerros defensivos.

* * *

Lo importante es el triunfo. Ese es el único consuelo que tiene **Talleres (2)** luego de su victoria frente a **El Porvenir (1)**. Todo fue muy malo, los dos equipos carecieron de orden y abusaron siempre del juego fuerte.

* * *

Justo triunfo de Villa Dálmine (3) local, frente a **Atlanta (1)**. La visita salió para llevarse por delante a los de Campaña, pero el equipo juvenil y sin experiencia que presentó Dálmine se compuso muy bien para explotar el contragolpe y neutralizar el buen desempeño de Villagra y Landaburu. Dálmine, con un formación más entusiasta y mejor parado, capitalizó los vacios dejados por Atlanta, que con la pelota no supo definir en los últimos y decisivos metros.

MATADEROS ES BARRIO-RECORD

Y Chicago ya es record absoluto. Ayer, al superar a Gimnasia, llegó a los 28 partidos sin perder. El sábado anterior había igualado la hazaña de Banfield del año 1947. Los albiverdes ostentaban la máxima marca: 27 encuentros sin conocer la derrota. Pero este equipo de Mataderos está para cosas grandes según parece

El imbatible Chicago se hizo fuerte también como local. No pierde en su cancha desde el 6 de octubre de 1979. Es decir, hace casi dos años que no muerde el polvo en su propia casa.

GOLES, EXPULSIONES ¡QUE TORNEO!

Otra vez los goles y las expulsiones fueron lo más saliente de la divisional "D". Ayer se disputó la novena fecha, se convirtieron 50 tantos y 11 fueron los jugadores que se hicieron acreedores a la tarjeta "roja". La cantidad de goles es record en lo que va del torneo. Hubo goleadas para todos los gustos. La más abultada se la brindó Muniz a Acassuso (9-0).

En la zona "A", Muniz se afianzó en la punta con la fácil victoria frente a Acassuso, y aprovechando la fecha libre de su acompañante Ituzaingó. El otro marcador abultado en esta zona lo brindó F.C. Urquiza, quien apabulló por 8-0 a Defensores de Almagro, expulsados Correa, Pipieri y Erbin y Eschenone.

También Midland goleó a Centro Español por 5-0 en un encuentro que le fue netamente favorable. Alem y Ballester no pudieron vencerse y el 1-1 final es el fiel reflejo de lo parejo que fue el juego.

Atlas superó bien por 2-0 a Puerto Nuevo; Juventud Unida hizo lo propio con Argentino de Merlo por 1-0 y Justo José de Urquiza se quedó con los puntos frente a Liniers al vencerlo por 2-1.

Al quedar libre Claypole y suspenderse el encuentro que debía afrontar, el otro líder, Laferrer, el equipo de Defensa y Justicia, que brindó la tercera goleada de la jornada 7-0 a Sportivo Barracas— quedó comandando solo las posiciones en la zona "B". En este partido hubo dos expulsados, Silva (SB) y Vera (D y J). San Carlos le cortó la racha a San Martín por 2-1 y aquí se dieron con todo. Cuatro tarjetas "rojas": Viera, Peralta y Di Donato (SC) y García (SM). No obstante la inferioridad numérica, de San Carlos alcanzó un meritorio triunfo.

Victoriano Arenas alcanzó la victoria frente a Deportivo Paraguayo por 2-1 y escaló posiciones importantes. Cañuelas, como visitante superó a Palermo por 3-0, mientras que General Belgrano y Fénix empataron 2-2.

Los encuentros entre Barracas Central - Yupanqui y Sacachispas - Laferrer fueron suspendidos por el mal estado de los campos de juego.

CHACA: MAÑANA EN EL BOSQUE

Allá en Ensenada no pudo ser. El campo de juego de Defensores de Cambaceres era un fangal y el árbitro Luis Pasturenzi no tuvo otro remedio que suspender el encuentro.

Rápidamente los dirigentes de ambas instituciones Andrés Roselot y Mario Espósito se comunicaron con Julio Grondona y solicitaron jugar mañana 25 de mayo en cancha de Gimnasia, a las 15.30. El presidente de AFA no puso reparos y el mejor partido de la "C" pasó a mañana, aprovechando el feriado. Los hinchas podrán estar presentes.

BASTANTE CUERDA

Roque Erba ya dejó en el camino a Oscar Pérez. Chicago marcha puntero e invicto. Hace 28 partidos que no sabe lo que es perder. Además superó un record que estaba en poder del "Taladro" desde 1947, con 27 encuentros sin caer derrotado. Los "verdes" tuvieron dos bajas: Carrizo y Loyarte, que salieron lesionados.

Lanús es una Maquinita

Goleó a San Miguel y Solo Espera un Traspié de 'Chaca'

Aprovechando la suspensión del partido Chacarita - Cambaceres, Lanús, al ganarle a San Miguel por un categórico 4 a 1, se ubicó a una sola unidad del líder, aunque, por supuesto, con un partido más. Los que vienen siguiendo desde atrás al lote de vanguardia se adjudicaron sendas victorias como para no perderles pisada. Dock Sud le ganó trabajosamente a Brown de Adrogué por 1 a 0; y Argentino de Rosario, que no deja de obtener puntos en Buenos Aires, se impuso por el mismo tanteador al colista Berazategui.

Luego de un primer tiempo de acciones parejas y con emociones en ambos arcos, Lanús, en el complemento, pudo adjudicarse una cómoda victoria final, que de acuerdo como se planteó la primera mitad parecía bastante improbable.

Ocurre que contra todos los pronósticos San Miguel salió a jugarle de igual a igual a los dueños de casa, apretando a sus hombres base en todos los sectores, pero manteniendo una saludable intención ofensiva. Su principal arma para el ataque fue su puntero derecho, Amarillo, quien tuvo a mal traer a su marcador Gianetti ganándole cuantas veces lo encaraba.

Los "granates" se encontraban perdidos en el terreno, sin saber a ciencia cierta a qué jugaban, para colmo de males, D'Angelo estrelló un penal en el travesaño cuando transcurrían 40 minutos de la etapa inicial.

Para fortuna de los locales, un minuto después Acuña logró poner las cosas 2 a 1 en una muy buena proyección, pero hay que destacar que 3 compañeros suyos se encontraban en clara posición adelantada cuando la recibió antes de rematar.

En el segundo tiempo varios de los que habían sido piezas fundamentales en el andamiaje de San Miguel sintieron los efectos del cansancio, permitiendo que los dueños de casa mandaran en todo el terreno. En suma, justo triunfo de Lanús que le sirve para seguir a Chacarita de cerca y mantener 4 puntos a los que vienen desde atrás.

Bastante trabajo le costó a Dock Sud alzarse con la victoria en el campo de juego de Brown. Los locales les pelearon palmo a palmo la supremacía del balón y del campo de juego, generando un encuentro duro y muy trabado, para colmo de males el estado del terreno no era el más apto para la práctica del fútbol.

Argentino de Rosario se adjudicó una justificada victoria a expensas del último de la tabla, Berazategui, que con el correr de las fechas ve cada vez más cerca el fantasma del descenso.

● EL RESTO

Central Córdoba 4, Comunicaciones 0; Colegiales 4, Lamadrid 1; Luján apabulló al **Deportivo Riestra** ganándole por el abultado tanteador de 7 a 1; **Excursionistas** goleó a **Defensores Unidos** 6 a 1 y por último **Deportivo Merlo** venció a **Flandria** 1 a 0, como local.

Un ataque a fondo de Lanus. D'Angelo le da con un fierro a la pelota y esta paso sobre el travesano. El jugador de Lanus erro un penal, pero Lanus goleo igual.

BOCINAZOS

Salíamos de la cancha de "Defe" y vimos apoltronado en el asiento trasero del patrullero de la seccional, a un colega de un matutino cercano a la Plaza de Mayo. El hombre, con una cara de susto que "mataba" y muy angustiado trataba de explicarles a los policías que él solo "estaba pidiendo la recaudación", y los agentes le decían que cumplían órdenes superiores, aumentando los nervios y desesperación del colega, que no sabía si sacarse los bigotes, anteojos o "quererse morir". Todo fue un error de interpretación de las dos partes. El periodista vio un forcejeo con alguien y se acercó, los agentes creyeron que obstaculizaba su labor, lo invitaron a "circular", palabra va, carnet viene, el del "apostolado", al "autito".

Menos mal que acertó a pasar por el lugar Porcelito de Telmo, "que es más metido que hermana de novia" y al "avivarse de que se lo portaban al colega", se acercó al patrullero, se identificó y se enteró de lo que pasaba. Mientras que el "encanado", pálido, lo miraba como diciendo "hace algo 'dogor' ". Y como Porcelito para el "chamuyo" es un capo, habló con el oficial de servicio de mil cosas, desde la humedad hasta que el "sopre" se iba a tener que comer sábado, domingo y lunes "adentro". Y que por qué en homenaje al "Día de la Patria" no lo dejaba en libertad. Tanto "parló" que el oficial por no oírlo más le dijo "hagamos un pacto de caballeros, si el señor se disculpa y se estrechan las manos con el cabo que tuvo el problema, no tengo problema en dejarlo en libertad". Notificado el "demorado" se bajó como una luz y se arreglaron las cosas y hoy el colega está en su casa durmiendo feliz. "Hablando la gente se entiende", dijo Porcelito y se fue a comer pizza a San Telmo.

● CARRIZO, AMARGADO

Muy cómodamente sentado en un tablón de la tribuna de Almagro estaba el gran Amadeo Carrizo. Acompañado por algunos amigos, se cansó de firmar autógrafos a los pibes locales, quienes mandados por los mayores lo reconocían como la ex estrella de nuestro fútbol. El bueno de Amadeo, que concurre a ver a los "tricolores" cuando juega su yerno, Ricardo Troncone, también habló sobre su situación en River: **"Yo no me llamo Juan Pérez, y aunque me llamase así, también correspondía que por lo menos, algún directivo, o el señor Pedernera, o Labruna, me hubiesen comunicado que no seguía al frente de las inferiores. Pero en mi querido River todo funciona así, y bueno, también así le van las cosas. Es una lástima, increíble, pero tremendamente cierto".**

● PERRO PELIGROSO

Después que terminó el partido, nos dirigíamos al vestuario de Talleres, y fue cuando en el pasillo que comunica a los dos camarines, encontramos un objeto que tenía más aspecto de lobo que de otra cosa: Era un "hermoso" perrito que vigilaba el lugar, y que con sus lindos dientes controlaba a todo aquel que paseaba por el sector, menos mal que tenía una correa muy corta, y no lo dejaban acercarse a menos de 2 centímetros de los escribas que pasaban por el lugar, porque si no la historia hubiera sido otra.

● FERNANDEZ, AL ROJO VIVO

Al árbitro del partido Arsenal - Banfield, cuando se retiró del estadio, le dijeron de todo menos bonito. Es que para la gente local había dejado pasar por alto dos claros penales. Fernández marchó al rojo vivo. Cuando lo divisó un alto directivo de los de Sarandí, también le cantó "las cuarenta" cara cara, mientras la policía trataba de dominar al exaltado y corpulento dirigente. A Fernández, por Sarandí no lo quieren...

● PIROPITOS

La señora del "Toto" Lorenzo se cansó de esperar a su marido cuando terminó el partido. Estaba vestida con un elegante vestido azul y recostada sobre una pared que da a los vestuarios. Pero el "Toto" no aprecía por ningún lado. Después de 45 minutos, recién dio "la cara". A todo esto, mucho antes de la aparición del "Toto", la señora ligó varios piropos.

El "Toto" podrá seguir ganando mucha plata, pero puede perder a la señora. ¡Hay que cuidarla más, "Toto"! A todo esto, se vio salir al juez del partido, Mario Gallina, siendo saludado por el "presi" de Morón, Machado Ramos.

● CONFRATERNIDAD

Los parciales de Chacarita no quisieron quedarse sin ver fútbol el sábado. Fue así como, cuando nadie los esperaba, la "barra brava" de los de San Martín se apareció por la cancha de Lanús. Contra lo que muchos puedan imaginarse, los muchachos fueron a alentar a los "granates", pues entre ambas hinchadas hay una gran amistad. Los cánticos hablaban del ascenso de los dos a la "B". Portaban una gran bandera con los colores de su institución y luego de dar una vuelta olímpica por los pasillos del estadio se instalaron en las tribunas.

● ANGEL DESNUDO

Es común ver a los jugadores de fútbol, luego de que finaliza su partido, acercarse a saludar a sus amigos, pero lo del rubio Zacharsky, de San Miguel, es insólito.

Ante la sorpresa de todos, el ex Independiente salió del vestuario vestido de Adán, siendo el único "abrigo" una toalla, pero que la llevaba colgada de su brazo; por suerte los camarines de Lanús están precedidos por un amplio pasillo, donde la policía no deja acercar a nadie que no se identifique debidamente, sino varias hubiesen sido las damas que se hubieran escandalizado.

El técnico del equipo, Juan Carlos Carotí, se encargó de mandar al "exhibicionista" adentro de los camarines.

Yáñez lo Reunió a

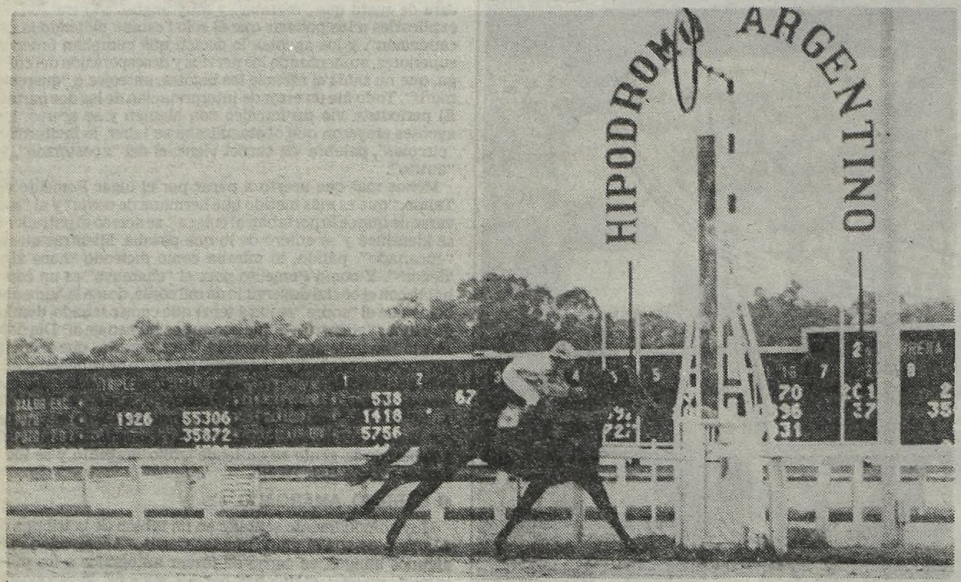

Todo el disco y la foto para Holocausto. Así, sin emoción para las tribunas, se definió la carrera inicial de esta tarde en el Argentino: siete cuerpos para el debutante hijo de Dalry al que jugaron en robo: $ 7.100.

CON BUEN SPORT, GANO LA CUARTA EN EL ARGENTINO

Eduardo Jara volvió a encontrar el camino del éxito (eso que fue un común denominador de su campaña profesional), luego de la dilatada ausencia. Esta tarde, en la cuarta carrera del Argentino, el chileno puso en el disco a Yáñez en medida atropellada que cortó las pretensiones de Tello, escolta definitiva. Hubo "show" en los preparativos de la partida cuando Cuatroele se abalanzó sobre el partidor, abrió la puerta y picó 100 metros, pero pudo ser contenido por su piloto volviendo al lugar de partida. Que se dio en buen momento para Coco King, rápidamente sacando ventajas sobre Cuatroele, más atrás Big Colt, el favorito El Manuel y Mirvin, con el resto buscando colocación. Ya en la tranquera, era Cuatroele el puntero, pero se notaba el rapido avance de Yáñez que pasó al tercer lugar, muy estrechamente separado de Cuatroele. Comenzo a perder acción Cuatroele en los 400, donde sintió el rigor del latigo lo que aprovechó Yáñez para cargar sobre sus posiciones. Corta lucha, dominio y a partir de allí ponerse a buen cubierto de la aparición de Tello que, desde el fondo, vino por el andarivel exterior. Bastaron dos fustazos de Eudardo Jara para concretar la victoria por un cuerpo en brillante exhibición por parte del piloto. "En otra carrera", a cuatro cuerpos, ocupó el tercer lugar Triunfado.

Resultados Generales

1ª Carrera — **Premio RIAMPIO** — **1.100 Metros.**
(En esta carrera comenzó la Ap. Triple)

CABALLO	JOCKEY	Nº	Gan.	Placé	Dividendo		Pag.
1 HOLOCAUSTO	55, A. Luna	(10)	15842	428	7100	4300	— —

Perico les Despeinó el Jopo

GARROTE PARA LA CATEDRA AL SUPERAR A AFUMADO EN LA TERCERA SUREÑA: $ 14.700

Discreto número de aficionados (¡la maratón se está sintiendo!) en las tribunas platenses. Sin perjuicio del activo movimiento de las pizarras porque las agencias no aflojan. De movida vino Bedia a dar razón a sus boletos y a su predisposición para la pista fangosa, Cheetah puso el número en la segunda y todos contentos, pero los tantos de la cátedra entraron a complicarse en la tercera ya que Perico Jopo se adelantó por 1 1/2 cuerpo a Afumado y puso "en pantalla" las primeras cinco cifras de la tarde: $ 14.700. Aquí, los resultados registrados al cierre de la presente edición:

1ª Carrera — **Premio RETOBAO** — **1400 Metros**
(En esta carrera comienza la Apuesta Doble)

CABALLO	JOCKEY	Nº	Gan.	Placé	Dividendo		Pag.
1 BEDIA 57, R. Cabrera		(10)	6250	540	7.800	5.100	— —
2 Eslora 57, C. Pires		(4)	1540	220		9.600	31.900
3 Qué Papusa 55, M. Cañedo		(6)	2215	300		7.600	22.200
4 Tapecita Big 57, J. Maciel		(14)	7005	720			7.000
5 A. Bella 54, J. Sánchez		(9)	3210	790			15.300
6 Se Perfecta 54, J. Burgois		(11)	1510	260			32.500
7 P. Red 55, D. Dominguez		(12)	6195	1020			7.900
8 Pamperina 55½, N. Nuñez		(1)	1600	380			30.700
9 Flor de Celbo 54, H. Granea		(15)	390	155			126.100
10 Marquesita 52, M. Rodriguez		(3)	2530	330			19.400
11 La Infanta 57, N. Dragisich		(7)	2045	135			24.000
12 Run Speed 57, C. Cáceres		(8)	805	225			61.100
U Marduga 52½, L. Falco		(13)	370	115			133.000
TOTALES			36665	5190			

Nota: No funcionó el photochart.
No corrieron: Yuki (2) y Sport Regal (5).
LLAVE GANADORA 2-4: $ 15.700.
APUESTA DOBLE: Total de vales: 7.707. Total del pozo: $ 53.178.300. Vales del ganador: 1.219. Cotización del vale: $ 43.620. Valor del enganche: $ 48.000.
Ganada por 3 cpos.; la 3ª a 1½ cpo.; la 4ª a ½ cbza. (Bandera verde para el 3º puesto). Tiempo: 1'30"1/5. Cuidador: O. H. Carabal. Caballeriza: Ojos Lindos. La ganadora es hija de Bobby y Peluche. Edad: 4 años.

2ª Carrera — **Premio STILTON** — **1100 Metros**
(En esta carrera finaliza la Apuesta Doble)

CABALLO	JOCKEY	Nº	Gan.	Placé	Dividendo		Pag.
1 CHEETAH 50, R. Fernández		(7)	7025	405	5.500	3.800	— —
2 See Melodie 47, M. García		(4)	545	50		16.900	71.300
3 Parabenes 53, L. Alzamora		(5)	2620	235			14.800
4 Bagaya 56½, J. Alvis		(2)	2950	270			13.100
5 Dalian 51, M. Rodriguez		(3)	1995	175			19.400
6 M. Quick 48½, P. Proboste		(8)	8465	335			4.500
U The S. Girl 46, D. Orcellet		(6)	4580	270			8.400
TOTALES			28180	1745			

No corrió: Merry Sec (1).
LLAVE GANADORA 3-5: $ 28.400.
APUESTA DOBLE: Vales de enganche: 1.374. Nuevo pozo: $ 98.685.180. Total de vales: 2.592. Vales del ganador: 634. Dividendo: $ 124.520. Primer placé: 44
Ganada por 3 cpos.; la 3ª a 2½ cpos.; la 4ª al pczo.; la 5ª a la cbza. y la 6ª a 2½ cpos. (Bandera verde para el 4º puesto). Tiempo: 1'9"4/5. Cuidador: I. L. San Millán. Caballeriza: El Tío Loco. La ganadora es hija de Niarkos y Vit Pet. Edad: 5 años.

3ª Carrera — **Premio A. REAL** — **1100 Metros**
(En esta carrera comienza la 1ª Ap. Doble Extra)

CABALLO	JOCKEY	Nº	Gan.	Placé	Dividendo		Pag.
1 P. JOPO 54, R. Cervantes		(3)	5710	1070	14.700	4.300	
2 Afumado 55, G. Rizzi		(7)	5100	540		6.600	16.500
3 Amarro 57, R. Cabrera		(8)	5970	695		5.600	14.100
4 Lejos 52, I. Vilte		(13)	8770	1495			9.600
5 Gran Euro 57, C. González		(2)	480	80			165.500
6 To Patter 54, R. Rodriguez		(4)	4610	560			18.200
7 Naranjero 53, J. Leske		(1)	9300	1300			9.000
8 Pinnock 50, M. García		(9)	7370	770			11.400
9 N. Lindo 53, O. Frávega		(10)	6715	740			12.500
10 Bar Mus 51, D. Orcellet		(11)	405	100			208.000
11 Atrichino 57, L. Alzamora		(5)	1860	260			45.300
12 Sin Sueño 51, R. Medina		(6)	4000	1030			21.000
U Marjus 57, N. Barrionuevo		(15)	790	155			106.600
TOTALES			61070	8795			

No corrieron: El exótico (12(Y En Novio (14).
LLAVE GANADORA 1-3: $ 7.900.
1ª APUESTA DOBLE EXTRA: Total de vales: 7.022. Total del pozo: $ 96.903.600. Vales del ganador: 795. Cotización del vale: $ 121.890. Valor del enganche: $ 135.000.
Ganada por 1½ cpo.; el 3º a ¾ cpo.; el 4º a ½ cbza.; el 5º a 1½ cpo. y el 6º a ½ cpo. (Bandera verde para el 3º puesto). Tiempo: 1'10"1/5. Cuidador: A. A. Benítez. Caballeriza: Elvira Francisca. El ganador es hijo de Vieste y Caleca. Edad: 5 años.

4ª Carrera — **Premio N. HUMILDE** — **1400 Metros**
(EN esta carrera finaliza al 1ª Ap. Doble)

CABALLO	JOCKEY	Nº	Gan.	Placé	Dividendo		Pag.
1 F. MEDIUM 51, R. Buonocore		(15)	10895	1165	9.200	3.800	— —
2 Yucal 50, M. García		(3)	1135	145		16.900	89.000
3 B. Sun 51, E. Figueroa		(7)	5450	415		7.200	18.500
4 G. Trueno 54, S. Criado		(9)	7815	730			12.900
5 Panterón 55, R. Cabrera		(11)	6785	800			14.800
6 Don Coco 54, L. Romero		(10)	6385	785			15.800
7 El Puntal 54, J. Maciel		(5)	23075	1305			4.300
8 Siclomacho 53½ H. Granea		(14)	2390	590			42.200
9 T. Gordito 54, D. Dominguez		(12)	715	85			141.300
10 Jackaroe 55½, V. Rosas		(2)	3205	265			31.500
11 Bold Courage 54, J. Ferro		(13)	2375	185			42.500

CARACAS: TURF BOCHORNOSO

CARACAS, 24 (AFP)—. Otro escándalo hípico se produjo en el hipódromo local de La Rinconada, cuando una comisión policial penetró a una caballeriza en busca de drogas. Hubo disparos al aire y un ejemplar se encabritó y sufrió lesiones en su mano izquierda.

Los incidentes se desarrollaron en la cuadra número cinco del hipódromo capitalino cuando los funcionarios policiales se presentaron al establo en busca de drogas, procediendo a la detención de un caballerizo de nombre Manuel Enrique Perdigón.

Esta detención provocó la reacción de los compañeros de Perdigón quienes recriminaron la actuación policial y éstos, en última instancia, apelaron a sus armas efectuando disparos al aire.

El ejemplar "Arrebol" se encabritó asustado

ESPIANDO TRAS EL DISCO

• *Cuatrifecta y Monumento al 'Tarro'* • *Serán Miles los que Cuiden Ahora*

Haciendo gala de no poca agudeza, nos decía vez pasada un periodista amigo, a raíz de un comunicado desmintiendo una versión que nada tiene que ver con la actividad turfística: "Vamos a ver qué pasa, porque en esta época no es nada raro que los desmentidos de hoy tengan que ser desmentidos mañana". Nos acordamos de esta especie de aforismo porque viene al caso en relación con declaraciones formuladas no hace mucho por el titular del Jockey Club, arquitecto Vázquez Mansilla a un colega rosarino y que nosotros comentamos en su oportunidad, en las cuales, entre otras cosas, afirmaba rotundamente que "los sistemas de juego imperantes en San Isidro nos proveen los fondos para nuestra permanente evolución, por eso actualmente no existe el propósito de implantar la cuatrifecta ni ningún otro tipo de nuevas apuestas". Ahora nos enteramos de que la desmentida jugada comenzará a regir desde mañana, justamente en el Gran Premio "25 de Mayo",

* * *

Por lo que estamos viendo, pareciera que —en buena hora— la mano comienza a venir pesada para los profesionales amantes del uso indiscriminado de la jeringa. A las anunciadas sanciones aplicadas a los entrenadores Bautista Cabello y Miguel Carranza, suspendidos por dos años por las autoridades del circo norteño por el uso de estimulantes prohibidos, le siguieron dos sanciones similares a los cuidadores Ramón Sacarías González y Marcos A. Roger, dispuestas por la Comisión de Carreras de La Plata. Finalmente está en capilla Rafael R. Rodas, a la espera de la comprobación de los análisis efectuados a su pupila Cherie, que finalizara segunda, en el segundo turno de la reunión del 16 del corriente en el césped. Cinco cuidadores en la heladera en menos de diez días. Más trabajo para los profesionales que a falta de caballos propios, la ofician de figurantes de caballos ajenos. Casi casi se justificaría la reciente disposición por la cual se otorgó el corresondiente permiso a varios propietarios para que cuiden sus propios ejemplares y que motivara la correspondiente bronca de parte de la gremial de Profesionales.

* * *

Como lo hacemos de tanto en tanto, el miércoles a la salida del Metropolitano fuimos a desahogar nuestras penas en el boliche "El Mono" de el Tata.

—Escúchenme —dijo Lucas, que llevaba la voz cantante—, si Polo no me pasó el santo es porque hacía dos días que no lo veía. Pero eso no quiere decir que sea un falluto. No habrá tenido oportunidad y listo. Qué le vas a hacer.

—A lo mejor es como vos decís —contestó Agustín—, pero no me vas a negar que no te va a dar bronca quedar afuera, cuando tenés la oportunidad de hacer una linda diferencia con unos poquitos "mangos".

—Lo que pasa viejo que vos son un lindo gilastro. Es gran amigo tuyo, pero te datea cuando entra cuarto. Y a la hora de los bifes te saltó pa' no pisarte. El comentario lo hizo Ramiro, un rubio con cara de cabrero.

—Bueno acabenlá —les refutó Lucas—, es amigo mío y basta.

—Tiene razón —intervino María Julio— para qué la van a seguir. ¿No se avivaron que éste tiene cerebro pero no lo usa?

Al ratito se les acercó el "Tata" a recoger el pedido y les dijo: "Muchachos, ¿así que se les hizo la de Polo? Me imagino que hoy van a pedir whisky y del importado ¿no?

Jara con el Disco

CONDA LE ROBO A KURDO EL CLASICO POR HOCICO

2 Los Galteros 55, O. Tévez	(11)	314	90		12900	363.100
3 Barquiero 53½, A. Ramos	(3)	13676	1030		2900	8.300
4 Amazado 55, R. Comas	(4)	17848	780			6.300
5 Takedown 55½, M. Sarati	(8)	990	92			115.100
6 Datsun 55, A. Pauleau	(9)	18648	1426			6.100
7 Majuelo 55½, A. Etchart	(12)	8874	122			12.800
8 V. Tropero 55, H. Libré	(2)	3628	178			31.400
9 S. Crack 56, R. Laitán	(7)	1144	144			99.600
U F. Humedo 55, H. Costantino	(5)	1660	98			68.600
TOTALES		82624	4388			

No corrieron: Clarry (1), Despliegue (6) y Cafeteao (13).
LLAVE GANADORA: 3-4, $ 6.200.
APUESTA TRIPLE: Total de vales: 17.443. Total de pozo: $ 1.224. Vales de ganador: 2.587. Cotización de vale: $ 47.324. Valor del enganche: $ 53.000.
Ganada por: 7 cpos., el 3° 2½ cpos., el 4° pczo., el 5° a 2½ cpos., el 6° al pzo. Tiempo: 1'4". Cuidador: C.A. Russo. Caballeriza: Cardilla. El ganador es hijo de: Dabry y Hallta. Edad: 2 años.

2ª Carrera — **Premio ROISIL** — **1.400 Metros**
(En esta carrera continuó la Apuesta Triple)

CABALLO	JOCKEY	N°	Gan.	Placé	Dividendo	Pag.
1 A. BELA 55, J. Godoy		(3)	14640		5200	— —
2 Hewick 57, A. Ferreras		(6)	10896			7.000
3 Drills 55, L. Zárate		(2)	11238			6.700
4 W. Gold 54, J. Romero		(1)	1418			53.800
5 He'tica 55, A. Luna		(5)	2066			36.900
6 Provinz 53, E. Liborio		(9)	1732			44.000
7 G. Deal 54, W. Blanco		(7)	378			201.900
8 Da'urre 53½, R. Almirón		(4)	9392			8.100
U Ferrachona 53, R. Siniani		(8)	3546			21.500
TOTAL			55306			

Corrieron todas.
LLAVE GANADORA: 3-5, $ 10.300.
APUESTA TRIPLE: Nuevo pozo: $ 192.600.000. Total de vales: 4.506. Vales de ganador: $ 1.291. Cotización de vale: $ 149.190. Valor del enganche: $ 165.000.
Ganada por: 9 cpos., la 3ª a v/min., la 4ª a la cbza., la 5ª a 3 cpos., la 6ª a 1 cpo.

HIPODROMO DE LA PLATA

U Lan Grin 52½, J. Tocci	(8)	3030	735			33.300
TOTALES		73255	7205			

No corrieron: Piensa Ricard (1); Skylift (4) y Batik (6).
LLAVE GANADORA 1-8: $ 26.400.
1ª APUESTA DOBLE EXTRA: Vales de enganche: 979. Nuevo pozo: $ 188.097.450. Total de vales: 1.772. Vales del ganador: 303. Dividendo: $ 434.540. Primer placé: 29 vales. Dividendo $ 1.297.220. Segundo placé: 181 vales. Dividendo $ 103.920.
Ganada por 2½ cpos.; el 3° a 3 cpos.; el 4° a 3 cpos.; el 5° a 1½ cpo. y el 6° a 1½ cpo. Tiempo: 1'27"3/5. Cuidador: C. P. Monina. Caballeriza: Valentín I. El ganador es hijo de Medium y Vasserine. Edad: 4 años.
CANDIDATO DE CRONICA

5ª Carrera — **Premio BOSSUET** — **1100 Metros**
(En esta carrera comienza la 2ª Ap. Doble Extra)

CABALLO	JOCKEY	N°	Gan.	Placé	Dividendo	Pag.
1 C. ORGULLO 55, V. Sabin		(3)	18110	1840	6.100 3.300	— —
2 Con King 55, M. Mercau		(11)	4325	370	8.700	25.700
3 Tupolev 55, H. Correa		(2)	1530	130	21.100	72.700
4 The Last 55, J. Corso		(4)	15870	1350		7.000
5 P. Zonzo 55, C. Dominguez		(6)	7550	1145		14.700
6 Campwall 56, M. Sandoval		(5)	2505	345		44.400
7 Marmonio 55, H. Olivera		(15)	14515	950		7.600
8 Domus 55, J. Jarcovsky		(14)	11810	1780		9.400
9 Karlote 55, J. Borda		(10)	1160	115		95.900
10 Piluso 56, J. Villalba		(8)	1395	330		79.800
11 M. Wake 55, J. Vaira		(7)	1075	230		104.500
U Hiberbor 55, E. Rosales		(1)	855	210		130.200
TOTALES			80690	8795		

No corrieron: Modelador (9); Bárbaro Tel (12) y Pretendiente (13).
LLAVE GANADORA 1-4: $ 18.200.
2ª APUESTA DOBLE EXTRA: Total de vales: 8.274. Total del pozo: $ 114.181.200. Vales del ganador: 2.436. Cotización del vale: $ 46.870. Valor del enganche: $ 52.000.
Ganada por 3 cpos.; el 3° a v.m.; el 4° a 1½ cpo.; el 5° a 2 cpos. y el 6° a ½ cbza. (Bandera verde para el 2° y 5° puestos). Tiempo: 1'8"3/5. Cuidador: L. E. Crosato. Caballeriza: Tori. El ganador es hijo de Yata Nahuel y Pantera Real. Edad: 2 años.
CANDIDATO DE CRONICA

6ª Carrera — 1.400 Mts.

HIPODROMO DE LA PLATA

	MARCADOR		GANADOR	PLACE
1º	2		152.400	9.100
2º	5			2.600
3º	11			2.200
4º	4			
LLAVE		1	3	21.500

A Ganador	APUESTA DOBLE	1er. Placé	2do. Placé
2.639.260		52.000	10.250

1 Jazz Pop 55, J. Maciel
2 Courance 55, J. Vaira
3 Metejón 55, no corrió
4 F. Summer 55, O. González
5 Tan Cerezo 55, I. Gorrais
6 Paulinho 55, P. Proboste
7 B. Gnat 55, C. Cáceres
8 B. Devil E. Castaño
9 M. Espia 55, C. Sanguinetti
10 Lorenzano 55, L. Alzamora
11 Bar Rubens 55, V. Sabin
12 El Bocha 55, no corrió

TIEMPO

MINIMA a las 7.30 horas: **20°4**

MAXIMA: 23°9 a las 12 hs. Humedad: 78%. **Pronóstico:** Cielo cubierto. Temperatura en ascenso.

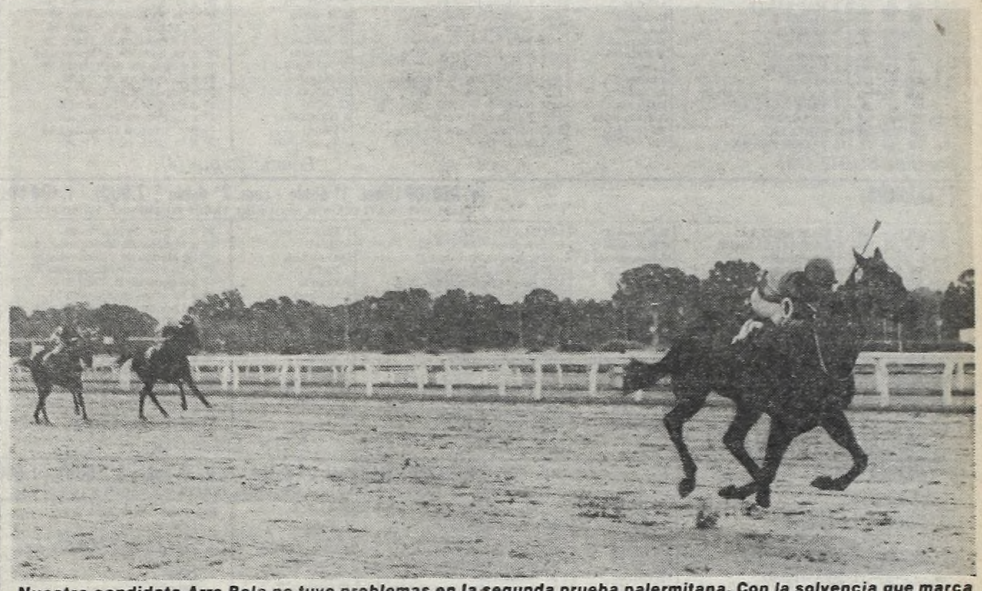

Nuestra candidata Arre Bela no tuvo problemas en la segunda prueba palermitana. Con la solvencia que marca el documento grafico, dejo a Hewick para otra ocasion. Nueve cuerpos y $ 5.200 que fueron una salvacion.

Amnistía Total: Un Hecho

Estamos en condiciones de informar que antes de finalizar la reunión de hoy en el Hipódromo Argentino, las autoridades darían a conocer una resolución de trascendencia. Sería la de disponer una amnistía general para todos los profesionales sancionados, con motivo de la celebración del 25 de Mayo. No habría excepciones de ningún tipo ya que inclusive comprendería los casos de doping y tratamiento medicamentoso. De manera tal que es un hecho el pronto reencuentro de su profesión del cuidador **Juan Esteban Bianchi**, indudablemente la figura más importante que en este momento se encuentra marginada de la profesión, aun con un período bastante largo para cumplir.

(Bandera verde para el 2° y 6° puesto). Tiempo: 1'27". Cuidador: L.J. Parisi. Caballeriza: 24 de Setiembre. La ganadora es hija de: Arret y Bela Acua. Edad: 5 años.
CANDIDATA DE CRONICA

3ª Carrera — **Premio ANGRIFF** — **1.200 Metros**
(En esta carrera finalizó la Apuesta Triple)

CABALLO	JOCKEY	N°	Gan.	Placé	Dividendo	Pag.
1 W. CAN 56, O. Ayude		(1)	14182		9100	— —
2 Crossly 56½, P. Sahagián		(13)	10374			12.500
3 Ibérico 56, V. San'netti		(11)	16554			7.800
4 Mellieux 56, R. Laitán		(6)	9508			13.700
5 Ecetuao 56, W. Mar'vecchio		(12)	344			378.700
6 Letrao 54, A. Giannino		(10)	11334			11.400
7 Lorhman 54, H. Capano		(5)	260			501.100
8 Entenado 56, O. Cosenza		(3)	18416			7.000
9 B. Punto 56, O. Zapata		(7)	4798			27.100
10 Arbusto 53, H. Blanco		(2)	616			211.500
U No Saint 54, O. Ilarione		(9)	8026			16.200
TOTAL			94412			

No corrieron: Apero (4) y Pulque (8).
LLAVE GANADORA: 1-6, $ 27.500.
APUESTA TRIPLE: Nuevo pozo: $ 330.100.000. Total de vales: 2.499. Vales de ganador: 342. Dividendo: $ 675.949. Primer Placé: Vales: 346. Dividendo: $ 190.895. Segundo Placé: Vales: 434. Dividendo: $ 76.094.

ACERTADOS

Casi Todas en la Auxiliar

La fuerte precipitación pluvial de la víspera convirtió ayer a la pista grande de césped de San Isidro en un verdadero peligro para la integridad física de los jinetes. El césped resvaladizo sumado a un barrial debajo de la grama fue la causa de guarismos realmente exajerados en la mayoría de las distancias que los competidores tuvieron que recorrer. Y el pantanal llegó a tal punto que sólo la segunda y la sexta carrera se corrió sobre dicho circuito. Después privó la mesura y las autoridades optaron como en un principio en desarrollar el resto del programa en la auxiliar. La medida fue por demás plausible, si tenemos en cuenta que San Isidro a pesar de ser uno de los m ejores hipódromos del mundo resulta, justamente, ese peligro que mencionamos cuando la cancha se torna excesivamente pesada. Para demostrarlo podríamos detallar una nómina de accidentes que en tiempos restrospectivos obligaban a trasladar las reuniones al Hipódromo Argentino.

Sin embargo este riesgo en la actualidad se afronta. ¿Será porque las condiciones adminsitrativas son distintas?

¿Será porque las carreras solamente se suspenden solo por inundación? No lo sabemos. Pero lo que sí debemos señalar es que hay que tener en cuenta cuando están en juego las vidas humanas. Y eso va más allá del juego, del deporte y del espectáculo en sí.

Ganada por: pczo., el 3° a ½ cpo., el 4° a 2 cpos., el 5° a ¾ cpo., el 6° a 2 cpos. Tiempo: 1'13"4/5. Cuidador: M. Suárez. Caballeriza. El Noticiero. El ganador es hijo de: Greek Waters y La Campañola. Edad: 3 años.

4ª Carrera — **Premio SUNDAE** — **1000 Metros**
(En esta carrera comienza la Ap. Doble de Combinadas)

CABALLO	JOCKEY	N°	Gan.	Placé	Dividendo	Pag.
1 YAÑEZ 56½, E. Jara		(7)	16196	404	15.800 8.500	— —
2 Tello 55, J. Batruni		(8)	10770	822	5.200	23.700
3 Triunfado 55, C. Pezoa		(4)	19048	444		13.400
4 El Manuel 55, V. Sang'tti		(9)	50332	1758		5.000
5 Mirvin 55, M. Sarati		(6)	23334	364		10.900
6 Coco King 56, R. Laitán		(3)	21510	464		11.900
7 Cuatroele 55½, A. Etchart		(1)	40912	734		6.200
U Rig Colt 55, O. Addati		(2)	3526	606		72.600
TOTALES			185628	5596		

No corrió: Silbando (5).
LLAVE GANADORA 1-4: $ 13.000.
APUESTA DOBLE DE COMBINADAS: Total de vales: 13.848. Total del pozo: $ 95.500.000. Vales del ganador: 1.458. Cotización del vale: $ 65.536. Valor del enganche: $ 73.000.
Ganada por 1 cpo.; el 3° a 4 cpos.; el 4° a 1½ cpo.; el 5° a la cbza. y el 6° a 1½ cpo. Tiempo: 1'1". Cuidador: L. E. Crosato. Caballeriza: Tori. El ganador es hijo de Sweet Forli y Argenta. Edad: 2 años.

5ª Carrera — **Premio CL. REP. FED. DEL BRASIL** — **1.600 Metros**
(En esta carrera finalizó la Ap. Doble Combinadas)

CABALLO	JOCKEY	N°	Gan.	Placé	Dividendo	Pag.
1 CONDA 54, V. Sanguinetti		(6)	39358		2700	— —
2 Kurdo 59½, C. Pezoa		(7)	16728			6.500
3 Hackman 59½, R. Galloso		(4)	17130			6.300
4 S. Forni 56½, V. Centeno		(1)	6122			17.800
TOTAL			79338			

No corrieron: King Charles (2), Sloppy (3) y Madrigante (5).
APUESTA COMBINADA: 3-4, $ 6.400.
APUESTA DOBLE COMBINADAS: Nuevo pozo: $ 135.700.000. Total de vales: 2.257. Vales de ganador: ¾. Vales: 516. Dividendo: $ 210.796. Primer placé: Vales: 4/3. Vales: 258. Dividendo: $ 105.300.
Ganada por: hocico, la 3ª a 6 cpos., la 4ª a 19 cpos. (Bandera verde para el 1° puesto). Tiempo: 1'36"1-5. Cuidador: J.A. Torres. Caballeriza: Don Jesús. La ganadora es hija de: Farley y Clanga. Edad: 3 años.
CANDIDATA DE CRONICA

6ª Carrera — 1.000 Mts.

HIPODROMO ARGENTINO

	MARCADOR		GANADOR	PLACE
1º	3		5.400	3.000
2º	9			3.700
3º	4			
4º	5			
LLAVE		3	6	9.300

1 Bell Yond 54, J. Lago
2 Barrarola 54, N. Schneider
3 Aring 55, O. Ilarione
4 Cana Negra 54, R. Laitán
5 R. Linda 57, R. Ferreira
6 Pupytita 54, R. Galloso
7 Selecta 54, H. Libre
8 Sutil 57, no corrió
9. Escania 54, V. Centeno

KING CHARLES Y MADRIGANTE, AL MAZO

La media docena de rivales del clásico millero de esta tarde en el hipódromo Argentino "se encogió" de golpe por culpa del mal estado del terreno. Se fueron al mazo King Charles y Madrigante cuyos respectivos cuidadores, a la hora de ratificar, se descolgaron con la respectiva ausencia de sus pupilos.

SAN ISIDRO: PROGRAMA COMPLETO PARA LA REUNION DE MAÑANA

1ª CARRERA — Pr. CIRCINUS (com. 1ª doble $ 2.000) - 1.200 Mts. — A las 13.45

(APUESTAS A GANADOR, SEGUNDO, TERCERO, EXACTA Y TRIFECTA)

4 ULT. PERF.					ANOTADOS	JOCKEY	e/k.	PADRE-MADRE	CUIDADOR	ULTIMA PERFORMANCE	JOCKEY	Kl.	COTIZACIONES			Tiempo	Hip. Pta.	Fecha
4S	0A	4L	6A	1	REAL BRUJO	R.Zalazar	4/57	Real Brujo-Bruja Hermosa	R. Armesto	4º a 11 cpos. de L. Sol 56	R.Zalazar	55	1.145	en	156.478	1'	S.I.p.	13/5/81
0S	2A	3S	0S	2	DATERO	R.Durante	4/57	Voodoo-Dulce Luna	O.Riberi	7º a 11 cpos. de L. Sol 56	R.Durante	56	35.726	en	156.478	1'	S.I.p.	13/5/81
0S	0S	0L	—	3	MAD PARTY	J.Oural	4/57	Psidium-Folle Fete	R.Martínez	8º a 7½ cpos. de S. Delfor 56	J.Oural	55	1.455	en	287.388	56"2/5	S.I.n.	6/2/81
6S	3S	3L	0L	4	TORBUK	P.Molina	4/57	Tobago-Derbuka	H.Striglio	12º a 14 cpos. de L. Candy 56	L.Díaz	55	287	en	44.058	1'1/5	Arg.n.	20/12/80
0A	0A	0A	0S	5	CHIRCAL	R.Laitán	4/57	Yata Nahuel-Big Cap	G.Mercau	13º a vs. cpos. de E. Trach 55	R.Laitán	55	8.928	en	225.343	1'25"	S.I.n.	24/4/81
0S	0S	5S	3A	6	BIG DIVIDE	M.Barroso	4/57	West Dide-Gwendaline	P.Olmedo	10º a vs. cpos. de R. Macaco 56	M.Barroso	55	31.645	en	192.800	59"	S.I.n.	28/4/81
0S	0A	0A	0A	7	SIDE LINE	M.Barroso	4/57	Tamay-Tachuela	R.Pellegatta	3º a 4 cpos. de Exprimido 55	I.Vilte	56	12.833	en	58.772	1'17"	L.P.p.	14/5/81
3L	4L	4L	3L	8	CABEZON	I.Vilte-2	4/57	Sheet Anchor-Luterana	A.Maver	5º a 6½ cpos. de S. Tic 56	J.Leske	55	12.893	en	61.122	59"2/5	Arg.n.	20/5/81
5A	4A	2A	6A	9	SUBTE	J.Leske-4	4/57	Exalte-Silver Maiden	I.Núñez	6º a 7 cpos. de H. Dan 56	M.Abregú	56	79.885	en	290.340	1'23"	S.I.n.	18/2/81
6S	2A	0S	0A	10	EXELLENTESSIMO	A.Gaitán	4/57	D. Quick II-Vasca Ligera	O.Sabal	2º a 1½ cpo. de Tallado 56	M.Cañedo	56	8.429	en	44.722	1'15"	L.P.n.	5/10/80
2L	0L	5L	3L	11	VASCO QUICK	E.Olguin	4/57	Alphabet-Rocamar	J.B'zungaray	2º a 1½ cpo. de Marcopaso 55	R.Fernández	55	5.546	en	26.773	1'8"	S.I.n.	3/5/81
2L	2L	0L	5A	12	BUSCAMAR	R.Fernández	4/57	Adriatic-Shupa	J.Cima	1º por ½ cpo. a Underling 56	O.Zapata	56	16.110	en	61.122	59"1/5	Arg.n.	20/5/81
1A	3S	5S	2A	13	SHOT TIC	no correrá	4/57	Malambo-Tudor Melody	J.Antognozzi	10º a vs. cpos. de S. Tic 56	M.López	55	724	en	61.122	59"1/5	Arg.n.	28/5/81
0A	0S	0A	6L	14	TUDOR PASHA	M.López-3												

Candid.: SUBTE (13) — Enem.: Torbuk (4) — Sport: Real Brujo (1)

2ª CARRERA — Pr. REDTOP (final. 1ª doble - com. 2ª doble $ 2.000) - 1.400 Mts. — A las 14.15

(APUESTAS A GANADOR, SEGUNDO, TERCERO, IMPERF. Y TRIFECTA)

2L	4A	0S	0S	1	MALUCHITA	M.Planas-4	4/57	Nice Guy-Heroína	F.Hilarrachea	2ª a 3 cpos. de Maleza 56	M.Plana	55	3.444	en	16.273	1'28"	L.P.h.	17/5/81
0S	0A	5S	0S	2	CAMISITA VERDE	R.Barrueco-3	4/57	Swapson-Con Corona	A.Saleb	8ª a 11 cpos. de Malagueña 56	R.Barrueco	56	8.877	en	198.827	1'41"	S.I.h.	16/5/81
0A	—	—	—	3	LA PICARA	R.Buonocore-3	4/57	Lacydon-Justine	D.González	Se Mancó de Violencello 56	P.Garnica	55	1.344	en	192.839	2'8"	Arg.n.	25/4/81
4S	4S	0A	4S	3a	PORT ETIENNE	XX	4/57	Port Said-Bombay	Idem	4ª a 1½ cpos. de Malagueña 55	P.Garnica	55	24.535	en	198.827	1'41"3/5	S.I.h.	16/5/81
2S	0S	2S	0S	4	SUNSITIVE	E.Tasende	4/57	Snow Car-Berallina	R.García	2ª a 2 cpos. de B. Very 56	E.Tasende	55	26.355	en	164.992	1'25"	S.I.n.	28/4/81
0A	—	—	—	5	BASILEANA	R.Laitán	4/57	Basileus-Love Affaire	J.Machado	9ª a vs. cpos. de Florada 56	R.Laitán	56	23.114	en	199.283	1'38"	Arg.p.	13/4/81
S0	0S	3S	4S	6	ARMIDA	C.Giussi-3	4/57	Ancient Lights-Hacha	M.García	9ª a 11 cpos. de Malagueña 56	G.Giussi	54	32.938	en	198.827	1'41"3/5	S.I.h.	16/5/81
4S	4S	6S	0S	7	TANA HERMOSA	O.Merlo-4	4/57	Taurudun-Rotativa	J.Leguizamón	4ª a 2 cpos. de La Colombina 56	O.Merlo	56	11.464	en	144.536	58"2/5	S.I.h.	6/5/81
5A	3S	0A	5A	8	BARRANICA	A.Ramos-2	4/57	Barranga-Verónica Carina	L.Florio	5ª a 5 cpos. de Vislumbrante 56	J.Banegas	55	2.738	en	54.553	1'26"	Arg.n.	8/5/81
0S	0L	0L	4L	9	SHAZA QUICK	R.Sosa	4/57	D. Quick II-Cashasha	P.Sosa	12ª a vs. cpos. de La Colombina 56	R.Sosa	55	3.827	en	144.536	58"2/5	S.I.h.	6/5/81
5S	6S	2L	5S	10	EMILIA	V.Sanguinetti	4/57	Ganelón-Emily	J.Berón	5ª a 4 cpos. de Malagueña 56	D.Torrilla	55	11.434	en	198.827	1'41"3/5	S.I.h.	16/5/81
0S	6S	0A	—	11	ZARTERITA	no correrá	4/57	Zarcov-Laterita	I.Núñez	12ª a vs. cpos. de Malagueña 56	R.Buonocore	55	13.773	en	198.827	1'41"3/5	S.I.h.	16/5/81
—	—	—	—	12	BANDERA IMPERIAL	H.Silva-4	4/57	Policier-Baldiana	E.Casino'	8ª a 9½ cpos. de Sonrisola 56	H.Silva	55	7.775	en	99.728	58"	Arg.n.	22/4/81
2A	3A	0A	5A	13	MODERATE	no correrá	4/57	Sloop-Morena Bruja	G.Ghigliotti	2ª a ¾ cpos. de Vislumbrante 56	R.Almirón	55	13.425	en	54.553	1'26"2/5	Arg.n.	8/5/81
6S	5A	2A	3S	14	TWINSY	O.Mansilla	4/57	Make Money-Averia	J.Silva	6ª a 7 cpos. de Malagueña 56	O.Mansilla	55	39.388	en	198.827	1'41"3/5	S.I.h.	16/5/81
4L	6A	2L	5A	15	HIJI	M.Bertorini	4/57	Climber-Hijaelpago	J.Urdagaray	4ª a 5 cpos. de Maleza 56	C.Giussi	55	4.355	en	16.782	1'28"2/5	L.P.h.	17/5/81

Candid.: SUNSITIVE (4) — Enem.: Emilia (10) — Sport: Tana Hermosa (7)

3ª CARRERA — Pr. CONTRAVENTORA (final. 2ª doble - com. 3ª doble $ 2.000) - 1.600 Mts. — A las 14.45

(APUESTAS A GANADOR, SEGUNDO, TERCERO, EXACTA Y TRIFECTA)

2S	0A	0A	—	1	LION PRESS	E.Liceri	2/55	Unipress-La Polaca	N.Caballero	2º a 2 cpos. de Jumblele 56	E.Liceri	55	17.575	en	382.773	1'38"	S.I.n.	9/5/81
—	—	—	—	2	DOLFOS	J.Valdivieso	2/55	Cipol-Solariega	H.Santos	Debuta	—		—		—	—	—	—
3S	3A	—	—	3	LESTER	no correrá	2/55	Liloy-L'Esperance	J.Maldotti	3º a 4 cpos. de jumblele 55	H.Libré	55	115.748	en	382.773	1'38"	S.I.n.	9/5/81
6L	6L	—	—	4	SNOW TIRO	J.Batruni	2/55	Snow River-Afabilidad	H. Di Rienzo	6º a 10 cpos. de S. Comentario 55	H.Olivera	55	4.635	en	14.552	1'9"	L.P.n.	12/4/81
—	—	—	—	5	DID	XX	2/55	Bengali-Dignifield	D.Brunetto	Debuta	—		—		—	—	—	—
—	—	—	—	5a	VANIDOSO	V.Centeno	2/55	Bengali-Chula	Idem	Debuta	—		—		—	—	—	—
—	—	—	—	6	ALL DANCER	C.Garcia	2/55	Masqued Dancer-Solyma	A.Ipoucha	Debuta	—		—		—	—	—	—
4S	0S	0S	—	7	QUICK PREL	A.Luna-3	2/55	Seduprel-Queens Sanctuary	J.Bartolomé	4º a 13 cpos. de Hekuatre 55	A.Luna	55	2.938	en	389.726	1'36"	S.I.n.	9/5/81
5S	3L	4L	0L	8	BASTIDOR	M.Sarati	2/55	Broken Penny-Teatral	H.Boquín	5º a 14 cpos. de Hekuatre 55	E.Martínez	55	14.310	en	389.726	1'36"	S.I.n.	9/5/81
6S	3S	0S	0L	9	SIN RUEDO	no correra	2/55	Sin Bluff-Rubiroska	D.Herrera	6º a 9½ cpos. de Jumblele 55	J.Figueroa	55	35.800	en	389.726	1'36"	S.I.n.	9/5/81
0S	—	—	—	10	ESPLENDOROSO	J.Repiso	2/55	Motivator-Longview	E.Martucci	9º a vs. cpos. de Mister Luis 50	J.Repiso	55	5.774	en	273.450	1'22"	S.I.n.	10/4/81
—	—	—	—	11	ZAMALEK	J.Oural	2/55	Mariache-Backchy	J.Dabul	Debuta	—		—		—	—	—	—
0A	—	—	—	12	BAMBULLANTE	R.Laitán	2/55	Practicante-Bandeja	J.Machado	10º a vs. cpos. de Tuberg 55	R.Laitán	55	2.837	en	145.526	1'35"	Arg.n.	2/5/81
0S	5S	5S	—	13	OUZO	A.Giannino-2	2/55	Minera II-Dama Blanca	A.Castro	7º a 11 cpos. de Pacho 56	A.Gianinno	55	23.998	en	263.535	1'29"	S.I.n.	26/4/81
4A	4A	4A	—	14	YUCANTE	J.Maciel	2/55	Practicante-Yortí	C.Botta	4º a 5 cpos. de Pueblerino 55	J.Maciel	55	22.998	en	228.376	1'23"	Arg.n.	17/5/81
0S	—	—	—	15	HANSEL	E.Jara	2/55	El Virtuoso-Hanasan	J.Muñoz	7º a 10 cpos. de Jumblele 55	R.Laitán	55	21.888	en	389.726	1'36"	S.I.n.	9/5/81

Candid.: LION PRESS (1) — Enem.: Vanidoso (5a) — Sport: Yucante (14)

4ª CARRERA — Pr. KEATS (final 3ª doble - com. 4ª doble $ 2.000) - 1.400 Mts. — A las 15.15

(APUESTAS A GANADOR, SEGUNDO, TERCERO, IMPERF. Y TRIFECTA)

Mar del Plata				1	PROTESTADA	R.Barrueco-3	3/56	Seduprel-Pilastra	A.Ponasso	Actuó en Mar del Plata	—		—		—	—	—	—
—	—	—	—	2	LA TEMPESTAD	J.Valdivieso	3/56	Cipol-Tramontana	A.Giovanetti	Debuta	—		—		—	—	—	—
—	—	—	—	3	PRIMAVERA	D.Fernandez-4	3/56	Top Hip-Love Affaire	O.Sáiz	Debuta	—		—		—	—	—	—
4A	4S	3L	4L	4	A TREPA BIEN	A.Ferreras	3/56	Trapshoter-Idle Chilo	E.Sánchez	4ª a 4 cpos. de Areme 55	A.Ferreras	55	5.116	en	145.637	59"3/5	Arg.n.	8/5/81
0A	0L	0S	0S	5	KINCSEM QUELLE	R.Siniani-4	3/56	Kazan-Pumice	C.Estévez	7ª a 14 cpos. de Tippet 56	M.Sarati	56	2.938	en	91.882	1' 3/5	Arg.n	27/2/81
3L	3L	6L	0L	6	BELLAGLASS	R.Laitán	3/56	Snow Glass-Quelinda	A.Dominguez	3ª a 1 cpo. de Symphoine 55	P.Molina	55	14.114	en	182.737	1'31"	L.P.f.	10/5/81
0A	—	—	—	7	TINIKLING	J.Abregu	3/56	Minera II-Goiana	J.Martinez	10ª a vs. cpos. de So Light 56	J.Abregú	55	6.263	en	70.882	1'24"	Arg.n.	22/4/81
5L	0L	0L	0S	8	INFLACION	H.Correa-4	3/56	Exeter II-Egiptología	J.Maldotti	5º a 4 cpos. de Sultaniya 56	J.Cervantes	55	1.364	en	82.773	1'16"	L.P.n.	3/5/81
6A	3S	3S	5A	9	TORRENTIELLE	E.Liceri	3/56	Thyco-Tormentario	N.Caballero	6ª a 6 cpos. de Upa 56	E.Liceri	55	3.343	en	43.552	1'27"2/5	Arg.p.	31/10/80
3S	4S	4S	6S	10	OPALINE	A.Sanchez	3/56	Cipol-Orientale	A.Brenta	3ª a 2½ cpos. de Krill La 55	A.Sanchez	55	29.383	en	155.243	1'24"	S.I.h.	6/5/81
—	—	—	—	11	VIA TIC	A.Etchart	3/56	Adriatic-Viotera	J.Ramos									
4A	—	—	—	12	CANONGIA	M.Abregu-3	3/56	Hard Fighter-Canope	D.Pascual	4ª a 7 cpos. de Elegantona 55	M.Abregú	55	4.829	en	123.837	1'24"	Arg.n.	10/5/81
3S	0A	—	—	13	SEDIENTA BLUFF	O.Mansilla	3/56	Snow Bluff-Sigma	E.Ferro	3ª a 2½ cpos. de S. Grain 56	O.Mansilla	56	29.738	en	251.464	1'26"	S.I.n.	28/4/81
0S	3A	0S	5A	14	VENUS	M.Sarati	3/56	Pardallo-Aricie	J.Varela	7ª a 8½ cpos. de C. Abierta 56	O.Molina	55	21.386	en	134.536	1'13"	S.I.n.	28/3/81
0S	—	—	—	15	PEGALINDA	R.Rossi-3	3/56	Pegadizo-Venera	N.Corrado	12ª a vs. cpos. de Germanica 56	J.Michelli	55	54.663	en	315.647	58"	S.I.n.	3/5/81

Candid.: SEDIENTA BLUFF (13) — Enem.: Opaline (10) — Sport: Canongia (12)

5ª CARRERA — Pr. EL VIRTUOSO (final. 4ª doble - com. 5ª doble $ 2.000) - 1.600 Mts. — A las 15.50

(APUESTAS A GANADOR, SEGUNDO, TERCERO, EXACTA Y TRIFECTA)

—	—	—	—	1	PARNASO	R.Laitan	2/55	Mount Athos-Pert Mary	E.Solá	Debuta	—		—		—	—	—	—
2L	2L	—	—	2	EL BORRASCOSO	J.Fernandez	2/55	Lord Lambourn-Ancira	I. San Millán	2ª a 2½ cpos. de Courange 56	J.Fernández	55	37.728	en	99.985	1'29"	L.P.n.	3/5/81
0A	—	—	—	3	MARABU RED	J.Maciel	2/55	Redtop-Maranna	L.Parisi	8º a 11 cpos. de Pueblerino 55	J.Figueroa	56	28.378	en	228.379	1'23"	Arg.n.	17/5/81
3S	—	—	—	3a	YELMO	I.Gorrais	2/55	Kasteel-Easter Bonnet	H.Martinez	3º a 12 cpos. de Hekuatre 56	I.Gorrais	55	22.736	en	389.293	1'36"	S.I.n.	9/5/81
2S	3S	—	—	4	TELEX	H.Libré	2/55	Keats-Telegráfica	J.Maldotti	2º a 9 cpos. de Hekuatre 56	H.Libré	56	190.029	en	398.293	1'36"	S.I.n.	9/5/81
0S	0S	—	—	5	DETENIDO	J.Valdivieso	2/55	Pronto-Contrventora	A.Giovanetti	8º a 9½ cpos. de Jumbler 55	J.Valdivieso	55	13.552	en	387.283	1'38"	S.I.n.	9/5/81
—	—	—	—	6	CAP SAL	V.Centeno	2/55	Snow Captain-Sagan	R.Heredia	Debuta	—		—		—	—	—	—
5S	0S	0A	0S	7	SUBDIRE	O.Mansilla	2/55	Subdito-The Republic	J.Silva	5º a 6½ cpos. de Jumbler 56	R.Cervantes	55	826	en	387.283	1'38"	S.I.n.	9/5/81
—	—	—	—	8	CHARIBERT	XX	2/55	Unicornus-My Joanna	J.Dabul	Debuta	—		—		—	—	—	—
—	—	—	—	9	SUEÑO HEROICO	G.Retorto-3	2/55	F. Dreams-Muchachita	V.González	Debuta	—		—		—	—	—	—
6S	0S	—	—	10	FU HORSE	J.Vaira-2	2/55	Fumay-Ediscora	C.Ramirez	6º a 10 cpos. de Costello 56	H.Libré	56	2.167	en	433.504	1'29"4/5	S.I.n.	26/4/81
6S	0S	—	—	11	VITO DUMAS	J.Fernandez	2/55	Good Bloke-Viteulina	C.Portilla	6º a 14 cpos. de Hekuatre 56	J.Fernandez	55	837	en	389.293	1'36"	S.I.n.	9/5/81
—	—	—	—	12	CUADRANTE	O.Addati-2	2/55	Practicante-Cuerna	A.Alacina	Debuta	—		—		—	—	—	—
5A	—	—	—	13	PERSISTENTE	N.Mezzotero	2/55	Keats-Twins	C.Ferro	5º a 9 cpos. de Sargeant 55	N.Mezottero	55	7.263	en	124.839	1'24"	Arg.n.	19/4/81
6S	0S	—	—	14	VIEJO PANCHO	C.Garcia	2/55	Volcanus-Athen	A.Ipoucha	6º a 8 cpos. de Pacho 55	C.Garcia	55	3.329	en	251.349	1'29"	S.I.n.	26/4/81
0L	0A	0S	0S	15	MACROCONDOR	C.Verdasco	2/55	Macro-Mesanita	G.Lencinas	10º a vs. cpos. de Romfuo 55	J.Aguirre	56	2.938	en	72.834	1'22"	L.P.n.	23/4/81

Candid.: TELEX (4) — Enem.: Yelmo (3a) — Sport: Subdire (7)

6ª CARRERA — Pr. PROPICIO (final. 5ª doble - com. 6ª doble $ 2.000) - 1.000 Mts. — A las 16.25

(APUESTAS A GANADOR, SEGUNDO, TERCERO, IMPERF. Y TRIFECTA)

0A	2A	0S	1S	1	PANDORA	H.Libré	3/56	Mount Athos-Vestal del Sol	J.Maldotti	14ª a vs. cpos. de S. Glory 55	H.Libré	55	34.115	en	287.388	58"	Arg.n.	17/5/81
5S	0A	1S	0L	2	CON BESOS	M.Cañedo	3/56	Yata Nahuel-Vitarica	O.Orlandi	5ª a 4 cpos. de Princess 55	M.García	56	38.273	en	382.773	57"2/5	S.I.n.	18/4/81
1S	2A	6S	—	3	MISS BREA	J.Palacios	3/56	Yata Nahuel-Peril	J.Etchechoury	1ª por 2 cpos. a Brignac 55	J.Palacios	55	109.980	en	417.892	58"	S.I.n.	26/4/81
0S	0A	0S	1S	4	SEMILLITA	no correra	3/56	Subdito-Tamanaca	J.Machado	8ª a 5 cpos. de L. Darly 56	P.Molina	55	8.266	en	273.636	57"2/5	S.I.n.	25/2/81
0L	0L	0S	0L	5	CANTE LINDA	H.Castro-4	3/56	Farley-Cántiga	D.Castillo	14ª a vs. cpos. de W. Princess 56	R.Latorre	51	4.928	en	378.497	57"2/5	S.I.n.	18/4/81
4A	3A	6S	5S	6	ANGUSTIOSA	A.Etchart	3/56	Snow Ball-Outshine	G.Rivero	4ª a 6½ cpos. de S. Glory 56	A.Etchart	56	11.827	en	287.388	58"	Arg.n.	17/5/81
0A	0S	0S	4A	7	QUE LLOVIZNA	no correra	3/56	Atronador-Raining	A.Bani	17ª a vs. cpos. de S. Glory 56	A.Pla	55	2.498	en	287.388	58"	Arg.n.	17/5/81
6A	0L	0L	3L	8	BIOLOGA	XX	3/56	Make Money-Grande Duchesse	A.Vigil	6ª a 21 cpos. de Vallarta 56	V.Centeno	56	2.134	en	68.772	59"2/5	Arg.n.	6/3/81
4S	4S	5S	0S	9	RENAISSANCE	M.Abregú-3	3/56	El Botija-Requisa	D.Pascual	4ª a 3 cpos. de S. Queenly 56	M.Abregú	55	56.623	en	145.627	57"	S.I.n.	19/9/80
0L	0S	1S	5S	10	COUPLE PUB	V.Centeno	2/56	Pappe II-Lady Power	L. De Palma	8ª a 13 cpos. de Athens 55	P.Garnica	54	5.374	en	86.772	1' 6"	L.P.h.	17/5/81
0A	1S	2S	0S	11	THE VEMPI	O.González	3/56	Swallow the Sun-Vempi	H.Anobile	12ª a 11½ cpos. de T. Queen 56	E.Martínez	55	2.938	en	139.820	1'15"	Arg.n.	27/2/81
0A	6L	1S	2S	12	VOILURE	A.Gaitán	3/56	Banner Sport-Tartana	L.Ferro	9º a 11 cpos. de S. Glory 56	F.Gaitán	55	3.133	en	287.388	58"2/5	Arg.n.	17/5/81
0A	1S	3S	6S	13	PINKISH	J.Alvis	3/56	Broken Penny-Pinkita	J.Muñoz	13º a vs. cpos. de S. Glory 56	O.Zapata	56	1.443	en	287.388	58"2/5	Arg.n.	17/5/81
0S	1S	5S	3A	14	SIERRA ALTA	M.Lezcano	3/56	Figonero-Síntesis	M.Gervasoni	10ª a vs. cpos. de C. Abierta 56	M.Lezcano	56	35.992	en	508.293	1'23"	S.I.n.	3/5/81
0A	0A	1L	—	15	GLICINA	R.Durante	3/56	Green Bay-Buscapina	O.Riberi	11ª a vs. cpos. de Incidencia 56	R.Durante	55	709	en	152.772	1'24"	Arg.n.	10/5/81

Candid.: ANGUSTIOSA (6) — Enem.: Con Besos (2) — Sport: Miss Brea (3)

7ª CARRERA — GRAN PREMIO 25 DE MAYO G.1 (final. 6ª doble - com. 7ª doble $ 2.000) - 2.400 Mts. — A las 17.15

(APUESTAS A GANADOR, SEGUNDO, TERCERO, IMPERF. Y CUATRIFECTA)

4S	2S	0A	1L	1	FORLANO	H.Libré	4/60	Flintham-Forlana	L.Sánchez	4º a 18 cps. de Pacific 56	V.Centeno	56	104.088	en		2'28"4/5	S.I.n.	8/2/81
3A	4A	1A	1S	2	AT EASE	J.Valdivieso	4/60	Hois the Flag-The Bride	A.Giovanetti	3º a 3½ cps. de Babor 61	J.Valdivieso	59	33.458	en	666.872	2'34"	Arg.h.	12/4/81
2S	2S	3S	1S	2a	CHARMING MARY	J.Palacios	6/57	Morston-Mary Charlotte	Idem	2ª a 2 cps. de La Bettina 56	J.Valdivieso	60	56.964	en	300.513	1'48"	S.I.n.	26/4/81
2A	2L	4A	1L	3	INCA FLOWER	V.Centeno	3/56	Pardallo-Tropic Flower	L.Ferro	2º a 1½ cpo. de Babor 60	V.Centeno	54	15.864	en	198.768	2'2"	Arg.n.	21/3/81
2A	0S	Brasil		4	DAMPING WAVE	V.Sanguinetti	4/57	Tumble Lark-Teresa II	J.Etchechoury	2ª a ½ pzo. de Brillant 56	R.Laitán	60	32.672	en	223.264	2'2"	Arg.n.	17/5/81
0S	1S	5A	2S	4a	PALAFOX	C.Pezoa	4/60	El Virtuoso-Parachute	Idem	10º a vs. cps. de Babor 60	C.Pezoa	56	12.849	en	285.945	2'25"	S.I.n.	12/10/80
1S	1S	3A	1S	5	LA BETTINA	O.Dominguez	3/53	Thyco-La Belana	A.Castro	1ª por 2 cps. de Ch.Mary 56	O.Dominguez	56	119.103	en	300.313	1'48"	S.I.n.	26/4/81
1A	1A	1S	2A	6	BABOR	M.Lezcano	4/60	Dancing Moss-Bardulla	M.Gervasoni	1º por 3 cps. de I Bet 56	M.Lezcano	61	127.158	en	666.872	2'34"	Arg.h.	12/4/81
0A	2S	2A	2A	7	MOUNTDRAGO	R.Laitán	3/56	Sheet Anchor-Atbara	H.Valet	7º a 13 cps. de Babor 61	R.Laitán	56	173.508	en	666.872	2'34"	Arg.h.	12/4/81
2A	2A	3A	3S	8	I BET	M.Sarati	3/56	Ex Libris-Yasoda	M.Gervasoni	2º a la cab. de Alayor 56	M.Sarati	56	62.520	en	165.688	2'14"1/5	Arg.n.	2/5/81
1A	5A	3A	5A	9	ALAYOR	A.Etchart	3/56	Moraes Tinto-Menorca	H.Boquín	1º por la cab. de I Bet 56	R.Laitán	56	22.772	en	165.688	2'14"1/5	Arg.n.	2/5/81
1S	4A	4A	0S	10	AKFAR	J.Figueroa	3/56	Dart Board-Argelia	N.Caballero	1º por 2½ cps. de G.Capuli 56	J.Figueroa	56	27.419	en	192.152	1'39"2/5	S.I.h.	6/5/81
6S	2S	2A	6S	10a	YOUTH	E.Jara	3/56	Dart Board-Flapper	F.Hilarrachea	6º a 8¼ cps. de Morango 56	C.Pezoa	56	52.867	en	306.119	2'22"	S.I.p.	13/5/81
1A	2S	4A	3A	11	FRENESI MOON	J.Batruni	3/56	Menguante-Pilaga	M.Gervasoni	1º por ¾ cpo. de Caledonia 56	J.Batruni	56	10.540	en	142.276	2'37"1/5	Arg.p.	11/4/81
5A	1A	1S	3A	12	PADIC	O.Ayude	3/56	Samos III-Piaf	J.Ferro	5º a 6½ cps. de Babor 61	O.Ayude	56	139.998	en	666.872	2'34"	Arg.h.	12/4/81
1S	—	—	—	13	CAMPERO	E.Liceri	3/56	Samos III-Celastine	J.Irazusta	1º por 4 cps. de Votary 56	E.Liceri	56	79.840	en	246.831	2'19"3/5	S.I.h.	15/5/81
2L	0S	1L	4L	14	SEÑOR LITO	J.Fernandez	4/60	Rob-La Calesita	I. San Millán	2º a 9 cps. de Veredes 56	J.Fernández	56	14.999	en	955.510	2'2"4/5	L.P.p.	14/5/81
0L	3L	3S	4S	15	ALCOR	E.Castaño	4/55	Cipol-Clapping	R. Di Nitto	9º a vs. cpos. de Veredes 58	C.Cáceres	58	26.520	en	95.510	2'2"4/5	L.P.p.	14/5/81
4A	1A	5S	2A	15a	INTIMO BLUFF	J.Maciel	3/56	Snow Bluff-Intimite	O.Puente	4º a 2½ cps. de Alayor 56	J.Valdivieso	56	29.064	en	165.688	2'14"1/5	Arg.n.	2/5/81

Candid.: BABOR (6) — Enem.: Alayor (9) — Sport: I Bet (8)

BABOR CONOCE EL CAMINO

Calidad, Prestigio y Estado lo Ubican en la Cresta de la Ola del "25 de Mayo"

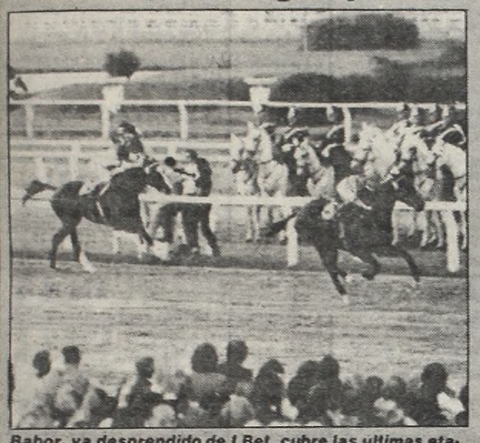

Babor, ya desprendido de I Bet, cubre las últimas etapas del "Carlos Pellegrini". Mañana, su consolidación.

La nueva edición del clásico "25 de Mayo" halla a Babor en el pico más empinado de su trayectoria. Será el indiscutido favorito. El Dancing Moos otorga revancha a sus derrotados en abril. Pero habrá, además otras expectativas. La evolución de I Bet y Alayor. Y una nueva... El ensayo de la "cuatrifecta" para ver si cuaja en la aceptación del público. Detalles.

Una especial significación trae esta nueva edición del "Gran Premio 25 de Mayo" carrera que servirá de punto de apoyo a la jornada hípica a vivirse mañana en el terreno vegetal norteño. Quizá la mayor expectativa radica en la nueva presentación de Babor, héroe del reciente República Argentina, disputado en abril en la arena metropolitana. Ahí el linajudo descendiente de Dancing Moss, en franco alarde de evolución y guapeza dio cuenta de rivales que, curiosamente deberá enfrentar ahora en distinto piso. Resumiendo: el representante de la ecurie "Demás de 2" otorga revancha a sus derrotados. Entre ellos I bet, Alayor; Pacific Mountdrago, y una nómina algo más extensa de fondistas con capacidad plena. Aquella tarde en que el pensionista de Martín Gervasoni alcanzara el lauro más importante de su trayectoria no dejó dudas, y por ende, el probable desquite de sus inmediatos vencidos es utopía pura. Por registro; por final y sobre todas las cosas —como lo señala CRONICA—; porque les ganó a todos los tropiezos de la carrera! Justamente pensamos que sin que se sucedieran los mismos su victoria podría haber sido más holgada, pero hagamos punto ahí, y recordemos que, además, viene en serie. Una serie que incluso no pudo frenar el cambio de escena, porque cuando salió de Palermo para hollar el césped sanisidrense lo hizo con la suficiencia habitual; derrotando sin apelación alguna a Propicio en 2'25". O sea que el aparente fantasma de una pista de césped no achica para nada la dimensión lógica de su chance. Y pasando ahora a la línea menor de las posibilidades de los que asumieran el papel de partiquinos es menester citar sin hesitar a Alayor, porque, evidentemente, el pingo de Boquin pegó una levantada sorprendente en el concepto de los entendidos al doblegar tras intensa lucha, por la cabeza, a I Bet, ejemplar que justamente fuera el escolta de Babor en el "Pellegrini del cuarto mes del año. El descendiente de Moraes Tinto en cancha de arena batió al otro elemento de Gervasoni en 2'14"1/5 y la medida sirve ahora para poner las cosas en su verdadero lugar, si es que aún mantienen vigencia los dictados de "una tabulada". Sintetizando, luego de la responsabilidad que le cabe nuevamente a Babor, se perfila plenamente la chance de Alayor "una cabeza" antes que I Bet, aunque es justo el señalar la marcada evolución experimentada por el Ex Libris.

8ª CARRERA

Pr. BOROBETA (final. 7ª doble - com. 8ª doble $ 2.000) - 1.000 Mts. — A las 17.50

(APUESTAS A GANADOR, SEGUNDO, TERCERO, EXACTA Y TRIFECTA)

0L	0L	4L	0L	1	LA ENOJOSA	XX	3/56	Exeter II-La Rabieta	A Rowda	11ª a vs. cps. de Shine 56	O.Aguirre	56	447	en	55.378	1'28"4/5	L.P.p.	14/5/81
0A	6A	6A	1A	2	FALSILLA	V.Centeno	3/56	Tricheur-Fieldad	O Bazán	8ª a vs. cps. de Karim 56	J.Abregú	56	2060	en	91.416	56"3/5	Arg.n.	30/4/81
3L	0L	0L	0S	3	GOLD FLOWER	C.Giussi-3	3/56	Old Gold-Semina	E.Mercado	3ª a ¾ cpo. de Coelette 56	M.García	56	3.705	en	95.095	1'8"	L.P.h.	17/5/81
2S	0S	4A	1A	4	SAMAROLOGA	C.Bertoldi	3/56	Neurólogo-Samar	H Vazón	2ª a 2½ cps. de W.Princess 56	C.Bertoldi	56	25.453	en	378.497	57"2/5	S.I.n.	18/4/81
5L	0S	0S	0S	5	EXCENTRICA	C.Ibarba-4	3/56	Excel II-Art. Dancer	H.Santiago	5ª a 2 cps. de Coelette 56	C.Ibarba	50	3.410	en	95.095	1'8"	L.P.h.	17/5/81
1A	—	—	—	6	AMORE	R.Laitan	3/56	Delayed Tip-Tramore	M.Ahumada	1ª por 2½ cps. a Magarsis 55	R.Laitán	56	52.306	en	140.345	59"2/5	Arg.n.	8/5/81
1S	0S	0S	0L	7	OSITA MIMOSA	J.Maciel	3/56	Cavalier-Marcelita	B López	1ª por 1½ cpo. a Reclutada 53	J.Bretón	56	14.900	en	94.863	59"1/5	S.I.n.	3/5/81
1S	—	—	—	8	CHACRA	J.Breton	3/56	Gran Secreto-Tripulacion	J Perina	1º por 4 cps. a R. Gris 56	J.Bretón	56	53.410	en	393.003	57"1/5	S.I.n.	22/3/81
0L	1S	3L	6L	9	PRINCESS KRILL	J.Igarategui	3/56	Pasto Fuerte-Probable	H.Sarina	7ª a 5½ cps. de Coelette 56	M.Rodríguez	50	4.540	en	95.095	1'8"	L.P.h.	17/5/81
0L	0L	1L	0L	9a	WICKED	D.Veron	3/56	Unicornus-World's Mine	H Ibarra	10ª a vs. cps. de Athens 56	M.Rodríguez	50	2.230	en	84.890	1'6"3/5	L.P.h.	17/5/81
4S	0A	6S	1S	10	FRANCIS RULLAH	J.Michelli-2	3/56	Francis U-La Ambiciosa	F.Fagin	4ª a 4 cps. de S.Shore 52	H. Costantino	50	6.311	en	360.304	57"3/5	S.I.n.	14/1/81
0A	6A	0A	2S	11	VINTERA	E.Liceri	3/56	Exeter II-Vincitora	N Caballero	9ª a 5 cps. de T Queen 56	O.Merlo	52	2.552	en	139.828	1'15"	Arg.n.	27/2/81
3S	0A	6A	5A	12	ANIDERA	V.Sanguinetti	3/56	Alisios-Redalera	R Reigert	3ª a 1½ cpo. de C Gris 56	V.Sanguinetti	55	27.371	en	382.130	58"	S.I.n.	9/5/81
4L	6L	2L	5L	13	LA SENTIMENTAL	J.Fernandez	3/56	Estribo-Siempre Loca	I .San Millán	4ª a 1 cpo. de Coelette 56	J.Maciel	56	25.540	en	95.095	1'8"	L.P.h.	17/5/81
0A	4S	3A	2S	14	VERY SIMPLE	O.Domínguez	3/56	Vervain-Soy Sencilla	E Perdomo	11ª a vs. cps. de Tanit 56	O.Domínguez	56	3.606	en	73.918	1'12"	Arg.n.	25/3/81
5L	0S	3S	0S	15	FREDDEZZA	J.Cepeda	3/56	Francis U-Tansy	D Gómez	5ª a 7½ cps. de Athens 56	V.Sabin	56	5.755	en	84.890	1'6"3/5	L.P.h.	17/5/81

Candid.: CHACRA (8) — *Enem.: Amore (6)* — *Sport: Samaróloga (4)*

9ª CARRERA

Pr. MISTER BREA (final. 8ª doble - com. 9ª doble $ 2.000) - 1.600 Mts. — A las 18.25

(APUESTAS A GANADOR, SEGUNDO, TERCERO, EXACTA Y TRIFECTA)

2S	1S	2A	0A	1	HONEYBIRD	O.Ayude	4/57	Dorileo-Honeycomb	R.Pellegatta	2ª a la cab. de Cimarrona 54	M.Abregú	51	71.651	en	314.681	1'50"1/5	S.I.n.	18/4/81
2S	6A	6S	5A	1a	RENDEZ VOUS	P.Sahagian	4/57	Rigolo-Tracala	Idem	2ª a 1½ cpo. de Escila 56	P.Sahagian	56	24.783	en	243.982	1'29"3/5	S.I.p.	13/5/81
0S	0S	0A	0A	2	GARFIA	R.Moli-4	4/57	Fiacre II-Las Garzas	M Teixeira	10ª a vs. cpos. de Escila 56	J.Romero	51	1.255	en	243.982	1'29"3/5	S.I.p.	13/5/81
1S	2S	5S	0S	3	SIN TIC	A.Etchart	4/57	Adriatic-Roa	J.Ramos	1ª por ¾ cpo. a Choli 56	A.Etchart	56	38.971	en	120.232	1'38"	S.I.n.	8/4/81
5S	0S	0A	5S	4	DANA FREKIS	C.Verdasco	4/57	Dan Kano-Fussy Lady	V Reviriego	5ª a 9 cpos. de Escila 56	R.Rossi	51	6.355	en	243.982	1'29"3/5	S.I.p.	13/5/81
3S	3A	1S	4A	5	ASPERA	M.Abregu-3	4/57	Arrorró-Artistona	R.García	3ª a 2 cpos. de Escila 56	M.Abregú	50	28.256	en	243.982	1'29"3/5	S.I.p.	13/5/81
4A	4A	1A	2A	5a	LACINIA	J.Michelli-2	4/57	Snow Tiger-Lakme	Idem	4ª a 2½ cpos. de Rachilde 56	M.Abregú	51	6.220	en	66.744	1'39"	Arg.n.	25/3/81
2L	4L	0A	3A	6	MACRODANTICA	J.Jarcovsky	4/57	Macro-Semantica	M.Martinez	2ª a 3 cpos. de La Raulito 55	M.González	57	3.554	en	22.330	1'50"1/5	L.P.n.	26/4/81
5S	0A	0S	0A	7	BIBELOT	R.Buonocore-3	4/57	Stolen Glory-Barraca	O Martinez	5ª a 5½ cpos. de R. Gold 56	H.Libré	53	1.216	en	115.826	1'	S.I.n.	15/5/81
0S	1A	4A	5S	8	SIN QUERENCIA	H.Nis	4/57	Bamboolino-Grillita	J.Savio	9ª a 11 cpos. de T. Intuition 56	J.Corso	56	2.435	en	249.157	1'22"4/5	S.I.n.	24/4/81
0S	5A	0L	0A	9	GAUCHA PIALADA	J.Maciel	4/57	Huahuito-Barcarola	P Quiroga	8ª a 7 cpos. de Escania 56	G.Rojas	56	8.746	en	150.664	59"	S.I.n.	28/4/81
1A	2A	4A	—	10	VISLUMBRANTE	R.Laitan	4/57	Practicante-Vitea	J.Machado	1ª por 1/cpo. a Moderate 56 3	J.Srur	50	23.436	en	54.054	1'26"2/5	Arg.n.	8/5/81
2S	6A	1A	6S	11	BERNE DAY	no correrá	4/57	Midsummer Night-Bernewode	J.Etchechoury	2ª a 1 cpo. de T. Intuition 56	J.Palacios	56	42.616	en	249.157	1'22"4/5	S.I.n.	24/4/81

Candid.: HONEYBRID (1) — *Enem.: Lacinia (5a)* — *Sport: Aspera (5)*

10ª CARRERA

Pr. MARROQUI (final. 9ª doble - com. 10ª doble $ 2.000) - 1.000 Mts. — A las 19

(APUESTAS A GANADOR, SEGUNDO, TERCERO, IMPERF. Y TRIFECTA)

2S	4S	6S	3S	1	NOBLE ESCUDO	A.Giannino-2	4/57	New Noble-Miss Gilly	R.Heredia	2º a 3 cpos. de Y. Sol 57	A.Giannino	55	95.687	en	388.511	57"	S.I.n.	22/3/81
6A	5S	6S	1S	2	EL RENUNCIO	V.Sanguinetti	4/57	Estribo-Ruby Pearl	E Rosas	6º a 6 cpos. de Selectísimo 56	H.Breñú	50	54.490	en	226.708	1'12"3/5	Arg.n.	19/4/81
1S	6S	2L	5L	3	LINDO SOL	V.Centeno	4/57	Siempre Lindo-Niña Sol	C Coronel	1º por 1½ cpo. a De Atropellada 56	F.Rivero	50	14.746	en	161.801	1'	S.I.p.	13/5/81
1S	2A	—	—	4	SANCLAY	G.Rizzi	4/57	Snow Trail-Maguncia	C Bastiani	1º por 2 cpos. a Ambassadeur 57	G.Rizzi	57	71.758	en	223.455	1' 3/5	S.I.h.	6/5/81
0S	0A	0L	5L	5	EL NEVADO	E.Castaño-3	4/57	Atlas-Snow Show	R. Di Nitto	11º a vs. cpos. de Z. Rajador 56	L.Falco	50	3.007	en	386.119	58"3/5	S.I.h.	6/5/81
0A	2A	6L	2L	6	BAYOCO	no correrá	4/57	Laconique-Bayona	J Espindola	10º a vs. cpos. de H. Doc 50	P.Molina	50	1.813	en	22.611	59"	Arg.n.	26/12/80
6A	6A	3S	5A	7	PER LEI	C.Vega-2	4/57	Nade-Perque	C.Boselli	6º a 9½ cpos. de F. Fighter 57	C.Vega	55	4.870	en	74.998	1'24"	Arg.n.	20/5/81
2A	2A	0A	6A	8	BIOCHI	A.Pla	4/57	Barranga-Ubbia	M.Lazzari	2º a 8 cpos. de G. Pet 56	A.Pla	56	23.216	en	113.718	57"1/5	Arg.n.	17/5/81
3A	4A	0S	0S	9	QUE LINDO	J.Maciel	4/57	Arduo-Cosita Linda	H Padulla	3º a 9½ cpos. de G. Pet 56	M.Abregú	51	13.444	en	113.718	57"1/5	Arg.n.	17/5/81
0S	6A	2A	3S	10	ESTREPITO	J.Gallardo-2	4/57	Con Brio-Barullera	C.Rossi	8º a 5 cpos. de Devilish 56	M.Saratí	56	73.659	en	355.238	57"3/5	S.I.n.	15/4/81
4A	0S	6A	0A	11	TSAVO	J.Oural	4/57	Moraes Tinto-Masala Mara	E.García	4º a 3¾ cpos. de T. Sorrel 57	M.Abregú	53	4.914	en	63.640	57"4/5	Arg.p.	18/3/81
0A	6S	6S	1S	12	BEQUETIGRE	C.Capdevila	4/57	Beque Blue-Tigress	P Perez	10º a vs. cpos. de Selectísimo 56	C.Capdevila	50	3.302	en	226.708	1'12"2/5	Arg.n.	19/4/81
0S	0S	0S	0L	12a	MONTECATINI	H.Artigas	4/57	Mount Athos-American Money	P Artigas	12º a vs. cpos. de El Puntal 56	H.Artigas	56	3.016	en	88.703	1'28"2/5	S.I.n.	10/5/81
5S	0A	3S	3S	13	PATRONAL	J.Vaira-2	4/57	Preferido-Encha	J Nicoletti	5º a 4½ cpos. de Z. Rajador 56	J.Vaira	50	23.154	en	386.119	58"3/5	S.I.h.	6/5/81
2S	3A	3A	3S	14	SUPER TARRO	R.Galloso	4/55	Tarrito-Vinchina	M.Solá	2º a ½ cpo. de Z. Rajador 56	J.Abregú	51	33.681	en	386.119	58"3/5	S.I.h.	6/5/81
1S	6S	4S	5S	15	EURRE STRONG	R.Barrueco-3	4/57	Eurreko-Shamya	F.Fagin	1º por 2½ cpos. a El Chispazo 57	A.Plá	54	48.100	en	288.279	57"4/5	S.I.h.	28/12/80

Candid.: NOBLE ESCUDO (1) — *Enem.: Super Tarro (14)* — *Sport: Biochi (8)*

11ª CARRERA

Pr. Hand. PRIMERA JUNTA (final. 10ª doble - com doble final $ 2.000) - 1.600 Mts. — A las 19.35

(APUESTAS A GANADOR, SEGUNDO, TERCERO, EXACTA Y TRIFECTA)

1S	1A	2A	1A	1	MANZANERA	A.Ferreras	4/59	Perugin-Musica	J Ojeda	1ª por 2½ cpos. a Sumac 56	A.Ferreras	56	61.705	en	333.911	1'36"	S.I.n.	9/5/81
0L	3L	4S	6L	2	HORCHATA	J.Igarategui	3/48	Hekatón-Snow Clownery	A Iturralde	9ª a 13 cpos. de C. Chochi 52	J.Igarategui	56	10.608	en	63.612	2' 8"3/5	L.P.n.	17/4/81
0S	0S	0A	1S	3	LA LILITA	R.Rossi	5/49	Lacydon-Pituca II	T.Valdes	11ª a 15½ cpos. de Manzanera 56	S.Videla	50	5.110	en	333.911	1'36"	S.I.n.	9/5/81
0A	0L	3A	3L	4	ROBYN ADAYR	R.Laitan	4/56	Exabed-Robyns Gold	J Maidotti	7ª a 9½ cpos. de Makpaik 56	R.Laitán	56	9.494	en	142.236	1'11"	Arg.n.	8/5/81
4L	1L	5L	1L	5	CON NANCY	M.Cañedo	3/48	1/2 Y. Nahuel-Vicarita	O Orlandi	4ª a 2½ cpos. de A. Real 50	M.García	51	12.605	en	87.715	1'33"	L.P.h.	17/5/81
3S	1S	1A	0S	6	AGUILA BLANCA	V.Sanguinetti	4/52	1/2 F. Fingers-Angeas	L.Parisi	3ª a 2½ cpos. de Manzanera 56	V.Sanguinetti	56	38.669	en	333.911	1'36"	S.I.n.	9/5/81
6L	4L	1L	1L	7	MOLINELLA	R.Fernandez	4/54	Marronier-Hautesse	I. San Millán	6ª a 5½ cpos. de A. Real 50	R.Ferreira	56	10.470	en	87.715	1'33"	L.P.h.	17/5/81
1L	1S	0S	1A	8	CAPA CHOCHI	O.Domínguez	3/50	1/2 El Capo-Molas	H Martinez	1ª por 2½ cpos. a Gondoliera 56	J.Corso	56	10.580	en	63.612	2' 8"3/5	L.P.n.	17/4/81
1S	0L	6S	1S	9	PRIMEVERE	J.Valdivieso	4/52	Utopico-Pregonera	R.Ghiglíotti	1ª por 2 cpos. a Vicuña 56	J.Valdivieso	56	27.594	en	255.376	1'36"3/5	S.I.h.	6/5/81
6S	0A	5A	6A	10	LA AMANDA	A.Giannino	4/50	El Balazo-Optima	J Martinezhi	6ª a 9 cpos. de Manzanera 56	J.Batruni	55	11.790	en	333.911	1'36"	S.I.n.	9/5/81
4A	3A	1S	0A	11	SOY TROPERA	L.Zarate	3/50	1/2 Sh. Anchor-Pasional	E.Labrador	4ª a 3½ cpos. de Makpaik 56	M.Saratí	56	9.404	en	142.236	1'11"	Arg.n.	8/5/81
3S	3S	1S	0A	12	ALTIVANTE	J.Maciel	3/51	Practicante-Altaica	J Etchechoury	3ª a 4 cpos. de P.Gold 56	O.Domínguez	56	96.664	en	315.077	1'34"	S.I.n.	13/5/81
2S	2S	3A	3S	12a	SUMAC	J.Palacios	5/58	D. Moss-Sumana	Idem	2ª a 2½ cpos. de Manzanera 56	J.Palacios	56	75.449	en	333.911	1'36"	S.I.n.	9/5/81

Candid.: MANZANERA (1) — *Enem.: Sumac (12a)* — *Sport: Aguila Blanca (6)*

12ª CARRERA

Pr. DIOICO (final. doble final) - 1.400 Mts. — A las 20.15

(APUESTAS A GANADOR, SEGUNDO, TERCERO, IMPERF. Y TRIFECTA)

3S	3A	2A	0A	1	MALKIN	C.Ramirez-3	5/57	Make Gold-Home Service	R.Fredes	3º a ¾ cpo. de S. Summer 56	C.Ramírez	56	39.459	en	256.284	58"	S.I.n.	9/5/81
2A	1A	3L	1L	2	EL PERDON	J.Figueroa	5/57	Estribo-Peripecia II	J.Etchechoury	2º a 1 cpos. de Tabasco 57	V.Sanguinetti	57	49.882	en	265.770	1'24"1/5	Arg.p.	10/5/81
0A	4A	3S	2A	3	HOT SUN	R.Laitan	5/57	Solazo-Olympe	G Figueroa	7º a 9½ cpos. de Con León 54	J.Palacios	53	11.332	en	106.035	1'23"	Arg.n.	25/8/80
0S	0S	0S	1S	4	PINTON VIT	P.Sahagian	6/57	Vitencamps-Panopita	G Figueroa	8º a 6 cpos. de Chiflante 56	P.Sahagian	56	20803	en	356.656	1'35"2/5	S.I.n.	8/4/81
4A	6A	1S	6A	5	CHIFLANTE	E.Tasende	5/57	Praetacante-Chinchuda	R.García	4º a 1½ cpo. de G. Castoro 57	E.Tasende	57	8.236	en	67.844	1'11"3/5	Arg.n.	20/5/81
0S	5S	5A	1S	6	ADJUNTO	J.Batruni	5/57	Snow Glass-Little Mary	A.Adami	8º a 6½ cpos. de G. Milico 54	O.Domínguez	57	48.923	en	386.834	1'10"	S.I.n.	8/12/80
0A	0L	0L	0L	7	MAYORAL	P.Molina	6/57	Snow Glass-Miss Pigalle	J.Rodas	7º a 8 cpos. de Tabasco 56	M.Planas	53	1.178	en	265.770	1'24"1/5	Arg.n.	10/5/81
1A	0S	0S	0S	8	BLACK VOLTA	no correrá	5/57	Bonin-Gold Coast	P Costa	1º por 1 cpo. a Don Cereza 53	O.Ayude	57	5.378	en	120.572	1'11"2/5	Arg.n.	20/5/81
6A	2S	4S	5A	9	MOLUSCO REAL	J.Valdivieso	5/57	Escudo Real-Moluca	O Damiani	6º a 7½ cpos. de G. Costero 57	F.Gaitan	57	10.486	en	67.844	1'11"3/5	Arg.n.	20/5/81
0S	0S	0S	0S	10	ENTRE CEREZA	C.Ibarba-4	5/51	Cerezal-Moonstone	H.Santiago	10º a vs. cpos. de P. Linda 56	A.Muñoz	56	. 588	en	295.638	57"	S.I.h.	6/5/81
0A	0A	6S	0S	10a	TENZAN	A.Luna-3	6/54	Entrelazado-Tuna	J Rodriguez	7º a 9 cpos. de Exhuberante 56	A.Luna	50	1.000	en	117.572	1'24"	Arg.n.	2/5/81
5A	2L	1L	0S	11	SIRIANO	V.Centeno	5/57	Snow Caravan-Harmoniosa	M.García	5º a 6 cpos. de Tabasco 57	V.Centeno	57	30.690	en	265.770	1'24"1/5	Arg.p.	10/5/81
1S	1S	3A	2S	12	BABILONICO	R.Barrueco-3	5/57	Benissimo-Labradorita	A.Giovanetti	1º por 1½ cpo. a Carabo 57	R.Barrueco	51	54.086	en	419.152	1'11"3/5	S.I.n.	5/4/81
4S	4S	2S	0A	13	MANGUERO BLUFF	H.Castro-4	5/54	Snow Bluff-Mesonera.	J Machado	4º a 5½ cpos. de S.Pine 56	R.Laitán	56	91.018	en	451.264	1'36"	S.I.n.	3/5/81
4S	1S	2S	0S	14	RURIK	V.Sanguinetti	5/57	Merchant Venturer-Romanova	E.Ferro	4º a 2½ cpos. de Chifante 56	J.Mansilla	50	109.633	en	356.656	1'35"2/5	S.I.n.	8/4/81
1A	1S	1S	2A	15	GURISITO COSTERO	no correrá	5/57	Gemini Six-Chinanta	J Espindola	1º por ½ cpo. de Chulo 57	L.Triviño	57	18.700	en	67.844	1'11"3/5	Arg.n.	20/5/81

Candid.: BABILONICO (12) — *Enem.: Rurik (14)* — *Sport: Manguero Bluff (13)*

Nico Pone Trampera

GATO MAULA CONTRA EL RATON

De no producirse deserciones de último momento, servilleta al cuello, y tenedor y cuchillo en ristre serán once los que se sentarán a la mesa del clásico sureño "25 de Mayo" a fin de deglutirse una milla de tiro que observa como "postre" una recompensa de $ 35.100.000 al vencedor. Como regirá el peso por edad, **Nico** deberá conceder "ciertas" ventajas pero aún así es para estimarlo como uno de los candidatos más potables de estos 1.600 metros. Porque en notable evolución éste Four Fingers que atiende E.J.Bani en el stud "los Reyes" ha pegado una evolución notable y de consumado ligero, en una primera y efectiva campaña, ha pasado ahora a los cotejos con curva sin notar el trasplante. Ganó 5 carreras en la "breve" y desde que empinó el codo sumó una más: su éxito ante Morrión justamente aquí, en La Plata. Luego de ésta perdió un verdadero "robo" ante Hackman (igual piso) que le serruchó el pescuezo en el último salto. Pero costó arrebatarle aquella carrera, porque recién se rindió en el salto postrero ¡y únicamente cuando el reloj cantaba algo más que la justa: 1'38"4/5!... Cuarto de Duplex, a quien le daba 4 kilos en su último intento llevado a cabo en San Isidro retorna ahora al medio donde tantos aplausos cosechó. Le ha tocado, claro, una carrera altamente complicada por rivales y quizá, desarrollo, pero de que costará ganarle, no asoma duda alguna. Otro "cuatroañero": **Ratón Mickey** las oficiará de férreo enemigo. Porque apoyado en su tabulada es comprobable que vale como tal. El representante de "Los Ombúes" supo ganarle en lucha a Bequechumbo en 1'25" arena palermitana, perder ante Ditch en el cesped en 1'34" exactos y posteriormente reencontrarse con la victoria en 1'39"3/5 la milla húmeda de San Isidro. Y quedarían más para nombrar, y que llegan a este clásico enhorquetados en posibilidades de consistencia. Tal el caso de **Fortin Pampa**, pingazo de excepción en la pasada temporada donde enhebró cuanto cotejo de nivel superior se le pusiera por delante. Luego la lesión y más tarde, pagando caro precio a la reprise, el encuentro con el éxito: Dos cuerpos sobre A.Real en 1'27" los 1400 metros en la normal del Bosque.

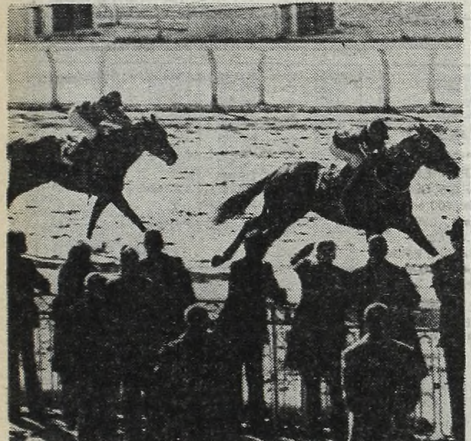

Nico, en uno de aquellos impactos en la corta. Ahora, ya diplomado de millero, "no le van a meter los ratones"...

Mirando al Sur

¡A NO FALTAR!

Un pecado "de leso turf" —aún cuando por otros lados atraigan los imanes y los cantos de sirenas a Babor y estribor— será pegarle el faltazo a la reunión platense de mañana. Once carreras, el más "pesado" en función de atractivos de los programas con que se viene despachando el bosque a partir del jueves último y una cita irrenunciable a partir de las 13.30.

Vamos a definir algunos nombres: por ejemplo, el de **La Gladys** que, a bostezo puro, debe poner el número entre las del comienzo. Llegará "arrastrándose"...¡pero llegará! Porque no decae en su andar del reloj norteño. El canje del primer vale tiene como destinatario a **Congoleño**, porque escoltó a un Azulado que pronto repitió, anda al pelo y lo corre Sabin. En la tercera, nos tiramos al agua con **Hyara** a la que Sultaniya le seccionó el pescuezo en 1'16"1/5 para la misma distancia de ahora y hasta mereció mejor suerte. Seguro que tenemos vales para canjear en el turno de veloces donde "se borró" un nombre excluyente (Oreste) y las cosas quedaron como para que **Emporer** vuelva al escenario de sus mejores satisfacciones listo a tomar la punta y pintarles la cara. Después del clásico, si las cosas pintan como uno supone, **Langfinger** y la insistencia de Cáceres tienen destino de disco. Lo va a gritar todo Palermo al pingo de Haim que corrió bien y siguió mejor.

LA PLATA: PROGRAMA COMPLETO PARA MAÑANA

1ª CARRERA — Pr. W. MAGIC (com. doble $ 10.000) - 1.200 Mts. — A las 13.30

4 ULT. PERF.					ANOTADOS		o/g.	JOCKEY	e/k. PADRE-MADRE	CUIDADOR	ULTIMA PERFORMANCE
0L	0A	5L	0A	1	1	HALBMOND	(4)	T.Aguirre-3	4/57 Ovid-Crecy	J.López	11ª a vs. cpos. de E. Pink 57
—	—	—	—		2	SUPER HUEICHA	(2)	H.Tocci	5/54 Super Tracks-Havene	R.Pereyra	Debuta
3L	0L	0L	6L		3	SOLO TU	(1)	A.Roldán-4	5/54 Bon Street-V.City	M.López	3ª a 6½ cpos. de I. Gaucha 56
6L	0S	0S	3L	2	4	KIRA	(10)	C.Cáceres	4/57 Dark hero-Contramarca	R.Zapata	6ª a 11 cpos. de I. Gaucha 56
0L	0L	0L	5L		5	LAST LOLI	(6)	R.Medina-4	4/57 Last Gulf-La Bemol	R.Masa	8ª a 9 cpos. de Bedia 56
6L	0L	0L	0L		6	BRIZNA	(9)	J.Godoy-2	5/54 Vit King-Doña Gata	L.Parisi	6ª a 9 cpos. de M. West 56
4L	0S	0S	2L	3	7	CLOPIN CLOPAN	(5)	M.Garcia-4	4/57 Malambo-Comilla	H.Villafañe	4ª a 9½ cpos. de I. Gaucha 56
0L	4L	0L	0L		8	LA VALSE	(7)	H.Olivera	4/57 Rigoló-La Lirio	C.Gamarra	11ª a vs. cpos. de I. Gaucha 56
0A	2A	6A	4A		9	LA HABANERA	(16)	N.Cañete-4	5/54 Pardallo-Habanilla	J.Savio	13ª a vs. cpos. de Dhariela 56
2L	0S	5L	0L	4	10	LA GLADYS	(14)	E.Romero-4	4/57 G.Blossom-Filula	E.Labrador	2ª al pzo. de I. Gaucha 56
0S	0L	0S	—		11	NINA PIPI	(11)	O.Telechea-4	4/57 Tullio-Moruzca	R.Encina	10ª a vs. cpos. de La Colombina 56
0L	0L	0L	0L		12	MINHA MEIGA	(15)	H.Ponce-4	5/54 Ovid-Minhla	G.Rivero	9ª a 14 cpos. de M. West 56
0L	0L	0S	6L	5	13	QUE RUMBA	(3)	A.Sandoval	4/57 Laconique-Rumbeada	O.Camacho	8ª a 9 cpos. de En Zorra 56
0L	6L	6L	0L		14	DOMUTA	(18)	J.Burgois-3	4/57 Clipperton-Domut	M.Grasa	9ª a 14 cpos. de I. Gaucha 56
2L	5L	3L	0S		15	NAY BAND	(8)	E.Martinez-2	5/54 Entrelazado-Nusha	D.Gasparini	2ª a 3 cpos. de M. West 56
0L	—	—	—	6	16	ROSA MATE	(17)	A.Madotta-4	4/57 Rómulo-Vistocilla	C.Rodriguez	9ª a vs. cpos. de Che Lardita 56
—	—	—	—		17	LINDA FACHADA	(13)	O.Aguirre	4/57 Lindo Barón-Salumbre	C.Mascazzini	Debuta
—	—	—	—		18	PHILIDINA	(12)	L.Falco-3	5/54 Philip-Bernardina	E.Donadio	7ª a 11½ cpos. de I. Gaucha 56

Candid.: LA GLADYS (10) — *Enem.: Nay Band (15)* — *Sport: Last Loli (5)*

2ª CARRERA — Pr. MARRONIER (final. doble) - 2.100 Mts. — A las 14.15

4 ULT. PERF.					ANOTADOS		o/g.	JOCKEY	e/k. PADRE-MADRE	CUIDADOR	ULTIMA PERFORMANCE
5L	0L	2L	0L	1	1	CABALLO VAPOR	(3)	J.Azamor-4	4/57 Telurio-Vernissage	A.Erut	5º a 7½ cpos. de P. Game 57
6L	4L	3L	3L		2	LLAMADOR QUICK	(2)	E.Martinez-2	5/54 Double Quick II-Llorona	F.Báez	6º a 9½ cpos. de Azulado 57
5L	6L	6L	0S	2	3	LOPET	(1)	L.Alzamora	4/57 Lacydon-Atlantide	I.Alamo	5º a 11 cpos. de Azulado 57
0L	0L	—	—	3	4	CAPO DI TUTTI	(8)	L.Falco-3	4/57 Cockamear-Bonitilla	C.Gómez	10º a vs. cpos. de El Ajeno 57
3L	2S	6L	0A		5	SIN ENCARGO	(5)	L.Zarate-2	5/52 Sin Bluff-Enjoyada	L.Vega	3º a 5 cpos. de Excluyente 56
2L	3L	0S	0S	4	6	CONGOLEÑO	(7)	J.Bretón	4/57 Amateur-Conformista	M.Duarte	2º a 4 cpos. de Congoleño 57
0L	0L	—	—	5	7	SATIN	(4)	A.Maugeri-4	4/57 Faridoon-Salvilla	J.López	7º a vs. cpos. de P. Game 56
4L	4L	0S	0S		8	NOCTURNO	(6)	H.Barrera-4	5/54 Bunker-La Nochera	H.López	4º a 8 cpos. de Azulado 56
3S	0S	0A	5S	6	9	HAPPY MARRIAGE	(9)	J.Jarcovsky	4/57 Happy Ridan-Martacua	M.Martinez	3º a 4 cpos. de Afghar 56

Candid.: CONGOLEÑO (6) — *Enem.: Happy Marriage (9)* — *Sport: Lopet (3)*

3ª CARRERA — Pr. P. ELOY (com. 1ª doble extra $ 20.000) - 1.100 Mts. — A las 15

4 ULT. PERF.					ANOTADOS		o/g.	JOCKEY	e/k. PADRE-MADRE	CUIDADOR	ULTIMA PERFORMANCE
0L	0L	0S	0L	1	1	ARPONERA	(4)	R.Ramallo-4	3/56 Arate-Mouche	E.Cufré	7ª a 11 cpos. de Pastura 56
5L	0L	0S	2L		2	GRAN FONTANA	(2)	M.Garcia-4	3/56 P.Valiant-P.Fontana	F.D'Elía	5ª a 6 cpos. de G. Flower 56
3L	5L	4L	5L		3	ARAI	(1)	G.Fravega-4	3/56 Botavante-Floreando	R.Pereyra	3ª a 1 cpo. de Charona 58
0S	3S	6S	5S	2	4	ELBITA	(10)	A.Coloccio	3/56 Ecuánime-Miss Elba	A.Coloccio	7ª a 11 cpos. de B. Belle 56
0L	0A	6L	0L		5	KETURKA	(6)	C.Arenas-4	3/56 Hot Turk-La Ketu	J.Seoane	10ª a 6 cpos. de Bengalita 56
4L	2L	3L	6L		6	HIBERTA	(9)	A.Roldán-4	3/56 Hibernal-Coralline	A.Ipoucha	4ª a 3 cpos. de Digit 56
6L	5L	2L	0S	3	7	PRIMAQUE	(5)	V.Rosas-2	3/56 Pretty Boy-Matesha	J.Prida	6ª a 7 cpos. de Z. India 57
0L	0L	—	—		8	GUAPEZA	(7)	A.Madotta-4	3/56 Tod's Song-Petite	J.Degodos	11ª a vs. cpos. de Digit 56
0L	5L	—	—		9	CON ANGUSTIA	(14)	M.Ledesma-2	3/56 Yata Nahuel-Tour Royale	O.Orlandi	8ª a 11 cpos. de Pasarena 56
0S	4L	6L	0S	4	10	LA DORMILONA	(12)	J.Azamor-4	3/56 Blomberg-Disidenta	J.Espíndola	11ª a vs. cpos. de Felisa 57
2L	0A	0S	5S		11	GAUCHA ALARDE	(11)	J.Nuñez-2	3/56 Guillermo-Alardeadora	S.Vega	2ª a 2 cpos. de Pastura 56
6L	5L	0S	2S	5	12	TAUMADA	(13)	J.Burgois-3	3/56 Torquemada-Davita	D.Gómez	6ª a 6½ cpos. de N. Amor 57
2L	0L	0S	2L		13	MI GUARIDA	(3)	L.Triviño	3/56 Blomberg-Skyflame	E.Sola	2ª a 1½ cpos. de N. Amor 57
5L	0L	0L	—	6	14	CHE LOCA	(15)	J.Borda	3/56 Como Loco-Chillar	H.Martinez	5ª a 6½ cpos. de Z. India 56
2L	2L	0S	3L		15	HYARA	(8)	V.Sabin	3/56 Broken Penny-Yuyu	H.Melo	2ª al pzo. de Sulaniya 56

Candid.: HYARA (15) — *Enem.: Mi Guarida (13)* — *Sport: Gaucha Alarde (11)*

4ª CARRERA — Pr. JORGEERRE (final. 1ª doble extra) - 1.100 Mts. — A las 15.45

4 ULT. PERF.					ANOTADOS		o/g.	JOCKEY	e/k. PADRE-MADRE	CUIDADOR	ULTIMA PERFORMANCE
2A	0L	6L	0L	1	1	DON CEREZA	(4)	J.Leske-4	5/57 Cerezal-Doña Urraca	L.Crosato	2º a 1 cpo. de Black Volta 57
0L	0L	6S	0L		2	BELIUS	(2)	M.Rodriguez-3	6/54 Belico-Uspallata	R.Pereyra	10º a 11 cpos. de G. Torito 58
0L	0L	1L	—		3	CHILICOTE	(1)	J.Baffigi	7/51 Prince Gary-Kuderia	R.Scot	13º a vs. cpos. de P. Apache 56
0S	0S	0L	0S	2	4	ICHAPUZON	(9)	M.Gómez-2	6/57 Tropical Sun-Nevada	D.Arcando	9º a vs. cpos. de F. Up 57
2L	0L	0L	0L		5	ELMAHDI	(6)	no correra	9/54 Marvellous-Elusiva	D.Arcando	2º a 2 cpos. de N. Tosco 57
0S	0L	0S	0L		6	GRAN PEPOLI	(8)	J.Borda	6/54 Electro-Gran Lolita	G.Godoy	9º a 13 cpos. de S. Summer 56
4A	6A	5S	2L	3	7	HILACHO	(5)	J.Cervantes	5/57 Hekaton-Ferrosita	U.Raia	4º a 2½ cpos. de B. Volta 56
6L	0S	0S	6A		8	SIR PUCI	(7)	no correra	5/54 Syndic-M. Puci	J.Savio	6º a 7½ cpos. de Emporer 54
4A	1A	3A	6S	4	9	ORESTE	(13)	no correra	5/57 Banner Sport-Aricie	C.López	4º a 3 cpos. de B. Bomber 57
0L	0L	0A	0A		10	MI PUEBLO	(11)	M.Garcia-4	6/54 Cavalier-Bordonela	J.Reynoso	9º a 11 cpos. de Malteado 57
6S	1L	0A	3L	5	11	EMPORER	(10)	D.Chávez-3	5/57 Tricheur-Empuesta	J.Vallejos	6º a 9 cpos. de Badoleón 57
4L	0S	4S	0L		12	BIOTZ	(12)	C.Montenegro	6/57 Bobby-Templa	J.Degodos	4º a 3 cpos. de R. David 54
6L	1L	0L	0L	6	13	NOSTALGIOSO	(3)	O.Aguirre	5/57 Voodoo-Fiereza	P.Gorosito	6º a 5 cpos. de R. Finger 57
3L	4L	0S	0A		14	FAUCON	(14)	E.Riso	6/54 Atlas-Moody	J.Pantanali	3º a 3½ cpos. de Emporer 57

Candid.: DON CEREZA (1) — *Enem.: Nostalgioso (13)* — *Sport: Emporer (11)*

5ª CARRERA — Pr. Cl. 25 DE MAYO - 1.600 Mts. — A las 16.30

4 ULT. PERF.					ANOTADOS		o/g.	JOCKEY	e/k. PADRE-MADRE	CUIDADOR	ULTIMA PERFORMANCE
4A	2L	1L	2L	1	1	NICO	(3)	O.Zapata	4/59½ Four Fingers-Nicolasa	E.Bani	4º a 2 cpos. de Duplex 54
0L	0L	2L	0A		2	MR. PERRINS	(2)	L.Romero	4/56½ Royal Search-Mayonesa	E.Tadei	14º a vs. cpos. de Danilov 56
6A	1A	0L	3S	2	3	EL LUTE	(1)	H.Costantino	4/59½ Samos III-Enamel	A.Torres	6º a 11 cpos. de Alayor 54
0S	3L	1L	MP		4	ARABIAN STRONG	(1)	C.Cáceres	3/56½ Durer-A. Goddess	E.Rosas	11º a vs. cpos. de Ditch 57
1L	3L	1L	1S	3	5	FORTIN PAMPA	(5)	J.Corso	4/59½ Yata Nahuel-Bastille	E.Donadío (h)	1º por 3 cpos. a A. Real 57
6S	1S	3S	1S	4	6	WORLD'S BALL	(7)	A.Cervantes	4/59½ Snow Ball-Curada	E.Arce	6º a 11 cpos. de R. Mickey 57
6L	3P	1P	2P		7	VICECONSUL	(4)	H.Martinez	3/56½ Durero-Olpas	O.Martínez	6º a 19 cpos. de Legítimo 56
0S	0L	0L	3A	5	8	TALTAY	(6)	R.Herrera	4/59½ Torquemada-F. Hill	R.Cariaga	7º a 11 cpos. de R. Mickey 56
4L	2L	0S	5L		9	FOX RED	(11)	L.Triviño	3/56½ Redtop-Filia	E.Banno	4º a 6½ cpos. de S. Lito 56
1S	4S	1A	6S	6	10	RATON MICKEY	(10)	C.Sanguinetti	4/59½ G. Six-Rosa Inca	E.Banno	1º por 4 cpos. a Legítimo 56
4L	1L	5A	3L		11	SLICKER	(9)	V.Sabin	3/56½ Sloop-Bien Tourné	D.Gómez	4º a 5 cpos. de A. Strong 56

Candid.: NICO (1) — *Enem.: Ratón Mickey (10)* — *Sport: Fortin Pampa (5)*

6ª CARRERA — Pr. FAIRMONT (com. 2ª doble extra $ 20.000) - 1.500 Mts. — A las 17.20

4 ULT. PERF.					ANOTADOS		o/g.	JOCKEY	e/k. PADRE-MADRE	CUIDADOR	ULTIMA PERFORMANCE
0L	0L	0L	0L	1	1	GREEN SUN	(4)	R.Medina-4	3/56 Vencedor-Trivia	A.Iñesta	7ª a 14 cpos. de El Pamperito 56
0S	0L	0L	5L		2	FARIS	(2)	L.Sosa	3/56 Mount Athos-Flush	J.Leguizamón	10º a vs. cpos. de G. Tanguero 57
0L	0L	0S	0S		3	CLEFT	(1)	H.Martinez	3/56 Cipol-Moonshine	R.Zapata	15º a vs. cpos. de T. Goal 57
—	—	—	—	2	4	NATIVE CALQUI	(10)	J.Corso	3/56 E. Native-C. Cumey	H.Torres	Debuta
0L	—	—	—		5	CONCIENTE	(6)	D.Dominguez-2	3/56 Fiacre II-Coincidencia	E.Subin	11º a vs. cpos. de Kenyon 56
0L	0S	3L	0L		6	PALEON TI	(9)	J.Azamor-4	3/56 Tigris-Peleona	D.Gómez	7º a 12 cpos. de M. Galgo 56
0A	5A	—	—	3	7	TALLARME	(5)	J.Benitez-3	3/56 Talbot-Armellada	C.Romero	13º a 14 cpos. de H. Knot 56
0L	0L	0L	6L		8	SAMMY PREL	(7)	A.Narro	3/56 Seduprel-Samia	H.Anobile	12º a vs. cpos. de El Chulengo 56
0A	5L	0S	6S		9	ABADDON	(14)	J.Aguirre	3/56 Sabot-Tresilla	A.García	8º a 12 cpos. de H. Knot 56
0L	0L	4L	0L	4	10	CEDAJERO	(12)	M.Garcia-4	3/56 Papa Montero-Cerisette	E.Maciel	9º a 13 cpos. de El Puente 56
4L	0A	0A	4A		11	LANGFINGER	(11)	C.Cáceres	3/56 F. Fingers-Langelinda	A.Haim	4º a 5 cpos. de Flander 56
0L	0L	0L	—	5	12	OPPIUM	(13)	H.Olivera	3/56 Medium-Opa	A.Saavedra	9º a vs. cpos. de L. Gold 56
0S	5L	5L	4L		13	PIAL	(3)	J.Burgois-3	3/56 Restoration-Pamby	O.Puente	9º a 11 cpos. de Bonichante 56
0L	0L	0L	0L	6	14	BEIGLER GOLD	(15)	B.Aguilar	3/56 Old Gold-Megala	R.Rodas	11º a vs. cpos. de Chine 56
0L	2L	0L	—		15	LINO	(8)	L.Alzamora	3/56 Restoration-Lais	R.Guerresi	7º a 8 cpos. de F. Salteño 57

Candid.: LANGFINGER (11) — *Enem.: Pial (13)* — *Sport: Lino (15)*

PRODE FINAL PARA MARCAR VISITANTE: RACING

¡Hablar de desquite en un lote así! Quince ganadores de una y dos carreras saldrán a rebuscarse la vida en los 1.200 metros que marcan el final de la reunión platense y uno de los PRODE más difíciles de la jornada... Pero la tarjeta (y las ventanillas) están allí y hay que "pinchar" un nombrecito. Con "V" de visitante está **Racing** y aún considerando lo bravo del compromiso, nos tiramos al agua con el de Gervasoni.

Porque, aun cuando en su único intenso sueño le tocó perder, le jugó en contra el desconocimiento del terreno y llegó 3° a 41/2 cuerpos de Quick Return en 1'34"3/5 los 1.500. Además, en una distancia a la que no se ajustan sus recursos. Ahora, en la corta donde superó en Palermo a Ductil en 1'11"4/5; a Rondador en 57"2/5 y donde hasta agitó el pergamino de un 6° a 31/4 cuerpos de El Fugitivo en 56"3/5 (¡que tal!) todo está a su favor. Además, al hijo de El Botija le tocó el uno de los palos y si con todo ese material no toma la punta y se viene... ¡habrá que creer en la antilógica!

Machado es bravo. Siempre se lo creyó para cosas grandes al Ex-Libris de Puente, salió de pobre por 21/2cuerpos sobre Brunical en el césped clavando 57", repitió en el Bosque por cuatro sobre Redskin en 1'7"4/5 y aún cuando incursiones recientes en ambos escenarios resultaron escuálidas en todo momento queda la esperanza del repunte.

7ª CARRERA — Pr. BEADSMAN (final. 2ª doble extra) - 1.100 Mts. — A las 18.10

4 ULT. PERF.		ANOTADOS	o/g.	JOCKEY	c/k. PADRE-MADRE	CUIDADOR	ULTIMA PERFORMANCE
0S 0S 0L 0S	1	1 FASCINADO	(4)	R.O.Cabrera	5/57 Arate-Finitadona	O.Carabal	10° a vs. cpos. de C. Tutti 56
3L 0L 5L 4L		2 TOP RUNNER	(2)	M.A.Garcia-4	5/54 Gamin-Top Filly	J.L.Garrido	3° a 1½ cpos. de Malteado 55
0L 0L 0A 0S	2	3 COMMENTARY	(1)	V.C.Rosas-2	5/57 Commendatore-Arandilla	D.J.Arcando	19° a 14 cpos. de Custodiado 57
0A 1L 0L 0L		4 PAPAYO	(5)	E.Riso	5/57 Centaur-Funny Faca	H.L.Luraschi	7° a 6½ cpos. de B. Bomber 56
0L 0A 0L 0S		5 FREALAC	(6)	R.A.Ramallo-4	6/54 Fescor-Lilac	E.O.Denadio (h)	14° a vs. cpos. de Mermado 56
1L 4L 0L 3L	3	6 MALTEADO	(8)	H.O.Granea-3	7/57 Motin-Pamplona	——	1° por 1½ cpos. a Hostigadora 56
0A 0L 0S 0A		7 RIGOLETTO	(5)	M.A.Mercau-3	5/54 Rigolo-Doña Ximena	J.M.Ada	15° a vs. cpos. de Tabasco 56
1L 6S 6S 4S	4	8 TAMARINDO	(7)	H.Olivera	6/57 Emet-Tamarinda	L.M.Vazón	1° por 1½ cpos. a E. Cotejo 56
0A 0L 0L 3L		9 ARREGAZADO	(13)	L.Falco-3	6/54 Arret-Killiney Maid	C.Gamarra	10° a vs. cpos. de B. Volta 56
6A 0S 0S 0S		10 CHEQUE	(11)	H.Capano-2	5/52 Mocete-Mifaquita	V.R.González	8° a 9 cpos. de Malteado 56
0S 5L 0A 0L	5	11 ROYAL DAVID	(10)	J.Viola-3	5/57 R. Search-Square Lady	E.D.Sosa	11° a vs. cpos. de N. Colt 56
0L 0S 0S 0S		12 TAEJON	(12)	M.Planas-4	5/54 Table Play-Croquiñol	A.H.Irusta	15° a vs. cpos. de Papayo 56
3A 0A 0S 0L	6	13 GOLD FOR YOU	(3)	O.R.Tévez	6/57 Goabundle-Fox You	A.F.Quinteros	3° a 1 cpo. de G. Costeño 56
2L 2L 0A 5L		14 ALGERNON	(14)	J.D.Burgois-3	5/54 Alojado-Lamarque	N.M.Nella	2° a 2½ cpos. de Emporer 54

Candid.: GOLD FOR YOU (13) — *Enem.: Top Runner (2)* — *Sport: Algernón (11)*

8ª CARRERA — Pr. POVORINO (com. 3ª doble extra $ 20.000) - 1.200 Mts. — A las 19

4 ULT. PERF.		ANOTADOS	o/g.	JOCKEY	c/k. PADRE-MADRE	CUIDADOR	ULTIMA PERFORMANCE
0A 6L 3L 2L	1	1 SIN RECUERDO	(4)	D.O.Hernández-4	4/57 Sin Bluff-Rubiroska	J.Corte	7ª a 13 cpos. de G. Pet 56
0L 0L 0L 0L		2 CAN-AGRAZ	(2)	E.Riso	4/57 Agraz-Canarina	A.A.García	10ª a vs. cpos. de El Puntal 57
5L 0S 2L 0S		3 BANDIDAZO	(1)	V.O.Sabin	4/57 Yonder-Bann	U.Lasserre	5ª a 2½ cpos. de Griottier 56
1L 0A 5S 6S	2	4 EN REY	(10)	A.A.Sandoval	4/57 Energético-Roiter	J.V.Savio	1ª por 2½ cpos. a Libelo 56
4L 1L — —		5 TERO	(6)	M.A.García-4	4/57 Banner Sport-Tarabilla	R.A.Guerresi	4° a 4 cpos. de B. Bluff 56
4S 6L 0L 0A		6 HAPPY ESCORT	(9)	J.O.Sánchez-3	4/57 Happy Ridan-Eselin	J.M.Tirao (h)	4° a 2 cpos. de Z. Rajador 56
5L 0L 0L 0L	3	7 RUNNING'S CLUB	(5)	O.F.Frávega-4	4/57 R. Words-C. Continental	I.L.San Millán	5° a 6½ cpos. de El Puntal 56
0S 2L 0S 4S		8 EL CAPORAL	(7)	A.Valenti-4	4/57 Atronador-Debrise	L.Quinteros	8° a vs. cpos. de El Shant 56
4L 5L 4L 0L		9 KILPATRICK	(16)	L.A.Iriviño	4/57 Keenly-Glory Horns	R.H.Yalet	4° a 5 cpos. de El Puntal 56
0L 0S 0L 0L	4	10 BASSEVILLE	(14)	L.D.Falco-3	4/57 Basileus-Grugry	R.Lanzillotta	7° a 8½ cpos. de El Puntal 57
4A 4A 5A 1A		11 EL SOLDADO	(11)	C.R.Sanguinetti	4/57 Gemini Six-La Batalla	C.J.Giani	4° a 11 cpos. de G. Pet 56
1L 0S 0A 6A		12 MARCOPAULO	(15)	M.A.Planas-4	4/57 Reposo-Buena Acción	J.E.Caro	1° por 1½ cpo. a Buscamar 56
1L 2L 2L 4L	5	13 TRASCENDENTE	(3)	D.A.Torrilla	4/57 Trapshooter-Hacendera	C.R.Botta	1° por 4 cpos. de Buscamar 56
2L 0L 5L 0L		14 MI LUCIFER	(18)	L.A.Alzamora	4/57 Prayer-Blindada	A.L.Berneche	2° al pzo. de B. Bluff 56
0L 0L 0L 0L		15 EL CARUCHA	(8)	N.J.Palavecino	4/57 Linfoot-Aderenza	L.Taborda	13° a 11 cpos. de El Puntal 56
0A 0S 0A 0L	6	16 JET FIGHTER	(17)	L.L.Angulo	4/57 Gamin-Réplica	E.R.Aloma	8° a 10 cpos. de J. King 57
3L 3L 4L 0L		17 REGULO	(13)	H.D.Tocci	4/57 Restoration-Copo y Gano	R.Pereyra	3° a 2 cpos. de B. Bluff 57
0L 0S 5A 5A		18 NOW QUICK	(12)	I.A.Ruiz-3	4/57 I. Gloaming-Nautch Dance	G.O.Pedernera	7° a 6½ cpos. de B. Bluff 57

Candid.: MI LUCIFER (14) — *Enem.: Tero (5)* — *Sport: Bandidazo (3)*

9ª CARRERA — Pr. EL PRINCIPAL (final. 3ª doble extra) - 1.000 Mts. — A las 19.50

4 ULT. PERF.		ANOTADOS	o/g.	JOCKEY	c/k. PADRE-MADRE	CUIDADOR	ULTIMA PERFORMANCE
0L 4A 1A 1S	1	1 PRO CHE	(4)	A.E.Casco	4/57 Provoco-Che Borta	J.R.González	9ª a 7½ cpos. de Matrerita 56
3A 6L 6A 1L		2 INDIAN THREE	(2)	L.M.Romero-2	4/57 Indialón-Tres Magnanne	A.Vidal	3ª a 1 cpo. de Matrerita 56
0L 1L 0L 0L		3 DAILAN	(1)	M.C.Rodriguez-3	5/55 Manchester-Kratie	J.Corte	11ª a vs. cpos. de Escale 56
6L 3L 1L 3L	2	4 CARETITA BIG	(10)	J.D.Burgois-3	4/57 Big Money-Gamala	P.Grillo	6ª a 3 cpos. de Matrerita 56
6L 0L 0L 1L		5 ROMINA GOLD	(6)	D.A.Torrilla	4/57 Old Gold-Lizzy	T.S.Giovenille	6ª a 5 cpos. de G. Artista 56
2S 2L 3L 0A		6 MAMI FRANK	(9)	L.A.Alzamora	4/54 Snow Ball-Felona	M.A.Arce	2ª a ½ cab. de R. Gold 57
0L 1L 0L 0L	3	7 LA PLISATSKAIA	(5)	D.Dominguez-3	4/57 Blomberg-Danzarina	J.E.Espindola	11ª a vs. cpos. de Matrerita 56
0L 0S 2L 1L		8 INDIA MIA	(7)	O.Fravega-4	4/57 Indialón-Merry Me	I.L.San Millán	10ª a vs. cpos. de Matrerita 56
0S 4L 3L 2L		9 PUNTEAGUDA	(14)	V.Sabin	4/57 Handinhand-Puerta de Oro	Idem	9ª a 13 cpos. de Urbela 57
6S 1A 0A 3S	4	10 VERPHI	(12)	H.F.Costantino	4/57 Vervaín-Philila	A.S.Torres	6ª a 6½ cpos. de Landora 56
0L 0L 0L 0L		11 HOLA SALERA	(11)	A.A.Sandoval	4/57 Linfoot-Salamanquina	M.A.Vidarte	10ª a 6 cpos. de Barbarola 57
1L 5L 0S 0A	5	12 YORETA	(13)	F.A.Rivero-3	4/57 Bequelin-Yaperi	V.Cassigne	1ª por el pzo. a Arrayua 57
0S 0L 5S 0L		13 BIGARDONA	(3)	R.A.Medina-4	4/57 Alsina-Bigarra	A.E.Iñesta	12ª a vs. cpos. de Primevere 56
4L 2L 3L 1L	6	14 ENSEÑA	(15)	J.L.Cervantes-4	4/57 Utópico-Bandera	E.O.Ferro	4ª a 1½ cpos. de Matrerita 56
0L 0L 1L 0L		15 ARLENDA	(8)	M.A.García-4	4/57 Arlando-Espuela de Oro	J.Calistro	9ª a 5 cpos. de Matrerita 56

Candid.: MAMI FRANK (6) — *Enem.: Pro Che (1)* — *Sport: Enseña (14)*

10ª CARRERA — Pr. SINFUL (com. 4ª doble extra $ 20.000) - 1.400 Mts. — A las 20.40

4 ULT. PERF.		ANOTADOS	o/g.	JOCKEY	c/k. PADRE-MADRE	CUIDADOR	ULTIMA PERFORMANCE
0L 4L 0L 1L	1	1 TROCHA ANGOSTA	(4)	R.Comas	3/56 D.Bar-Teresa-Cua	M.Prátola	11° a vs. cpos. de Merinyr 56
0L 3L 0S 0L		2 IRATY	(2)	O.Zapata	3/56 Ex-Libris-Vistule	R.Fuentes	10ª a 7 cpos. de Torajima 56
4L 0L 0S 5L		3 SISALANA	(1)	M.Rodriguez-3	3/56 Snow Caravan-Harkissa	J.Espindola	4ª a 3 cpos. de Shine 56
1L 2L 3S 4S	2	4 NAVIDAD FLAPPER	(10)	R.Medina-4	3/56 Ficino-Tahua	R.Sarfiel	1ª por 1½ cpos. a F. Ster 57
6A 1A 0S —		5 SOY DOCTORA	(6)	C.Pintos-4	3/56 C.Doctor-S.Norteña	E.Perdomo	6ª a 3 cpos. de Incidencia 56
0L 0L 0L 0L		6 HICHA	(9)	C.Garcia	3/56 Hibernal-Carpolita	A.Ipoucha	14ª a vs. cpos. de Coelette 56
4L 5L 1L 3A	3	7 LA GLORIOSA	(5)	R.Moli-4	3/56 Estribo-Gran Partido	L.González	4ª a 7 cpos. de Athenes 57
0L 1L 3L 4L		8 GLORIA VIRGINIA	(7)	A.Valenti-4	3/56 Dátil-Agaeta	L.Quinteros	12ª a vs. cpos. de Rosi 57
4L 0S 0L 4L		9 GENEVILLE	(16)	L.Romero-2	3/56 Griot-Patita	J.Boni	4ª a 8 cpos. de Mezzanote 57
0S 0S 3S 0A	4	10 OLYGIA	(14)	H.Blanco-3	3/56 Unánime-Naiad	M.Zapata	12ª a vs. cpos. de Querubante 57
0L 4L 1L 3L		11 COMPLICADA	(11)	L.Alzamora	3/56 Quitador-Con Olga	F.D'Elia	7ª a 13 cpos. de Midnighkia 57
1L — — —		12 GRAND BAHAMA	(15)	C.Caceres	3/56 Banner Sport-Antigoa	E.Clerc	1ª por 4 cpos. a Primaque 55
0L 0L 0L 1L	5	13 ZORKA	(3)	J.Cervantes-4	3/56 Francis U.-Tikal	J.Camoretti	11ª a vs. cpos. de N. Felina 56
0L 4L 0L 0L		14 MISS ESCOLASTICA	(18)	A.Sandoval	3/56 L.Lambourn-La Escolastica	M.Vidarte	7ª a 11 cpos. de Shine 56
3L 0L 0S 6L		15 VOZ HABANITA	(8)	M.Garcia-4	3/56 Bluff Habanito-La Voz	J.Tagliabue	3ª a 6½ cpos. de Athens 56
0A 0L 1L 4L	6	16 LA NOCTURNA	(17)	P.Armada-4	3/56 El Abra-Snow Bell	J.Garcilazo	9ª a 14 cpos. de Vignette 56
1L 4L 5L 3L		17 CHARONA	(13)	D.Hernández-4	3/56 Charolais-Alciona	J.Corte	1ª por ½ cpo. a F. India 56
2L 4L 2L 0L		18 ARCADE	(12)	M.Gomez-2	3/56 Atronador-Arbela	O.Brandi	2ª a 5 cpos. de Mezzanote 56

Candid.: SOY DOCTORA (5) — *Enem.: Grand Bahama (12)* — *Sport: Arcade (18)*

11ª CARRERA — Pr. CHARLIE (final. 4ª doble extra) - 1.200 Mts. — A las 21.30

4 ULT. PERF.		ANOTADOS	o/g.	JOCKEY	c/k. PADRE-MADRE	CUIDADOR	ULTIMA PERFORMANCE
0S 6L 1L 5L	1	1 MACHADO	(4)	A.Sandoval	3/56 Ex-Libris-Malea	O.Puente	7° a 1½ cpos. de El Anochecer 56
1L 2L 0S 0L		2 CHINE	(2)	C.Sanguinetti	3/53 Minero II-Tricotine	E.Banno	1° por 2½ cpos. a Z. Glades 56
0L 1L 3L 4L		3 EL CHULENGO	(1)	M.Garcia-4	3/53 No Noise-Chucuma	A.Villegas	10° a vs. cpos. de R. Caso 56
1L 6L 4S 3L	2	4 AHU	(10)	R.Medina-4	3/56 Unánime-Rapa-Nui	R.Quinteros	1° por ½ cpo. a Ductil 56
0L 1L 0L —		5 SIN PAR	(6)	S.Mamoli-2	3/53 Con Este-Mattezza	J.Rivera	10° a vs. cpos. de S. Pub 56
0S 0L 0L 0L		6 BUEN PEPE	(9)	H.Ereñu-3	3/53 Snow Ball-Aranka	R.Zapata	9° a vs. cpos. de C. Bluff 56
1L 0L 2L 4L	3	7 FLINTHE	(5)	A.Roldan-4	3/56 Flintham-Favignana	S.Bello	1° por 1 cpo. a Ductil 56
1S 2S 4S 3S		8 ROYAL BLEND	(7)	H.Olivera	3/56 Royal King-Come Blend	J.Fernández	1° por el pzo. a S. Quebrado 56
6L 2L 1L 5L	4	9 SMART MAN	(11)	D.Fravega-4	3/56 Snow Trail-La Bandida	I.San Millán	6° a 5 cpos. de S. Pub 56
0A 3L 5L 3L		10 TENTE	(12)	J.Gutierrez	3/56 Tan Pronto-Blue Eyes	J.Espindola	10° a 11 cpos. de Michelet 56
0L 0L 0L 0L		11 FOOTS GOLD	(11)	L.Falco-3	3/53 Old Gold-Elwy	L.Pavarini	12° a vs. cpos. de D. Head 56
0S 0L 2L 6L	5	12 CON DIEGO	(13)	D.Dominguez-2	3/56 Yata Nahuel-Vitrine	E.Clerc	12° a vs. cpos. de El Anochecer 56
3L 6A 5S 6S		13 RACING	(3)	A.Cervantes	3/56 El Botija-Goleadora	M.Gervasoni	3° a 4½ cpos. de G. Return 56
1L 0L 0S 2L	6	14 DIAMOND HEAD	(15)	R.Moli-4	3/56 Two Harbors-Miss Diana	L.González	1° por el pzo. a Bastonazo 56
1L 0L 5L 0S		15 TOMASBETO	(8)	R.Comas	3/53 Tomasito-Pretty Bitch	M.Motta	1° por 5 cpos. a Kenyon 56

Candid.: RACING (13) — *Enem.: Machado (1)* — *Sport: Smart Man (9)*

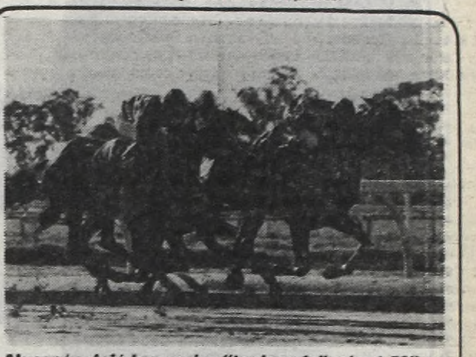

Algernón dejó las agujas "tecleando", clavó 50" en la auxiliar fangosa del sur. ¡No lo veran mucho!...

Afilado Faucón

Auxiliar fangosa en el Bosque para las partidas finales del programa sureño de mañana. A la hora de nombres rescatables, Faucón (36"); Algernón que le hizo puesta y Fortín Pampa (48"). Pero mejor, veamos "toda la tira".

1ª CARRERA 1.200 Mts.
SUPER HUEICHA, H.Tocci, 600 en 37"3/5; KIRA, C.Cáceres, 600 en 37"; BRIZNA, J.Godoy, 600 en 38"3/5; CLOPIN CLOPAN, M.García, 600 en 37"4/5; DOMUTA, J.Burgois, 600 en 38"; PHILIDINA, L.Falco, 600 en 37"2/5.

2ª CARRERA 2.100 Mts.
CABALLO VAPOR, J.Azamor, 800 en 52"2/5; LOPET, L.Alzamora, 800 en 54"; CAPO DI TUTTI, L.Falco, 800 en 53".

3ª CARRERA 1.100 Mts.
ARPONERA, R.Ramallo, 600 en 37"3/5; GRAN FONTANA, M.García, 600 en 37"3/5; ARAI, O.Frávega, 500 en 31"2/5; ELBITA, A.Coloccio, 500 en 31"2/5; PRIMAQUE, V.Rosas, 600 en 37"2/5; TAUMADA, J.Cepeda, 600 en 38"3/5.

4ª CARRERA 1.100 Mts.
BELIUS, M.Rodriguez, 600 en 38"; SIR PUCCI, A.Sandoval, 500 en 31"3/5; MI PUEBLO, M.García, 500 en 31"; NOSTALGIOSO, O.Aguirre, 500 en 31"4/5; FAUCON, E.Riso, 600 en 36"3/5 (muy bueno).

5ª CARRERA 1.600 Mts.
MR. PERRINS, L.Romero, 800 en 51"3/5; EL LUTE, E.Rosales, 800 en 51"; FORTIN PAMPA, J.Corco, 800 en 48" (viernes); TALTAY, R.Herrera, 800 en 49"2/5; FOX RED, L.Triviño, 800 en 50"3/5.

6ª CARRERA 1.500 Mts.
GREEN SUN, R.Medina, 800 en 52"2/5; CLEFT, H.Martínez, 800 en 51"2/5; NATIVE CALQUI, J.Corso, 700 en 46"3/5; PALEON TI, J.Azamor, 700 en 45"; PIAL, J.Burgois, 800 en 51"2/5; LINO, L.Alzamora, 700 en 44"2/5.

7ª CARRERA 1.100 Mts.
TOP RUNNER, M.García, 600 en 37"2/5; PAPAYO, E.Riso, 600 en 37"2/5; FRESLAC, E.Rosales, 600 en 38"; MALTEADO, H.Grasa, 500 en 31"3/5; ALGERNON, J.Burgois, 600 en 36" (bueno).

8ª CARRERA 1.200 Mts.
SIN RECUERDO, D.Fernández, 600 en 38"; BANDIDAZO, H.Grasa, 600 en 37"; TERO, M.García, 600 en 37"; MI LUCIFER, L.Alzamora,600 en 37"3/5; REGULO, H.Tocci, 600 en 36"4/5.

9ª CARRERA 1.000 Mts.
INDIAN THERE, L.Romero, 500 en 31"2/5; CARETITA BIG, J.Burgois, 500 en 30"4/5; ROMINA GOLD, D.Torrilla, 600 en 36"2/5; VERPHI, E.Rosales, 500 en 30"2/5; BIGARDONA, R.Medina, 500 en 31".

10ª CARRERA 1.400 Mts.
TROCHA ANGOSTA, R.Comas, 700 en 44"; SISALANA, M.Rodriguez, 700 en 45"2/5; HICHA, C.García, 700 en 44"2/5; GENEVILLE, L.Romero, 700 en 46"3/5; GRAND BAHAMA, C.Cáceres, 700 en 43"2/5; ARCADE, M.Gómez, 700 en 45"2/5.

11ª CARRERA 1.200 Mts.
MACHADO, A.Sandoval, 600 en 37"; CHINE, C.Sanguinetti, 600 en 38"; AHU, R.Medina, 600 en 37"2/5; BUEN PEPE, H.Ereñú, 600 en 38"3/5; TENTE, J.Gutiérrez, 600 en 38"3/5.

Y el Espectáculo Sigue

AQUI OREJEAMOS LO QUE VENDRA

No hay pausa en este "rally". Todavía estamos tratando de flotar en el doblete de hoy, faltan las dos reuniones "faraónicas"; otro viaje al pasto el miércoles... ¡y ya estamos orejeando la semana entrante!... que comenzará el viernes en Palermo, cuando 147 rivales tentativos —faltan los forfaits— se tiren a amenizar una reunión que pinta tan atractiva como la del sábado, con dos anotados menos. El domingo queda librado al césped, que reunió 239 inscriptos en diez carreras... ¡como para hacer catorce en tanto y en cuanto las "declaraciones" no arruinen la cosa! Y se completa el miércoles, nuevamente en la elipse norteña, con 130 nombres. Hasta allí, un panorama al que vamos a agregarle que el Bosque retorna a "su" normalidad, o sea jueves y domingo, pero con un par de apuntos de esos que marean...

A la hora clásica, lo mejor es el "General Lavalle" del sábado en la recta metropolitana. Potrillos rumbo al paredón de los 1.110, veloces como **Pistolet, Despistado, Arrow Press, Redwood** y todavía siete más. En tanto al día siguiente, San Isidro ofrecerá la incógnita de los inéditos animando los 1.500 metros del "José B.Zubiaurre". Puesta en marcha de una segunda tanda de potrillos con un número de excepción: 39 anotados.

Pero es cuestión de desensillar hasta que aclare. Y para eso, los forfaits tendrán su palabra definitiva. Recién entonces será hora de jugarse.

Elvira Romei y el Estar Contenta

VALIOSA EXPERIENCIA HUMANA

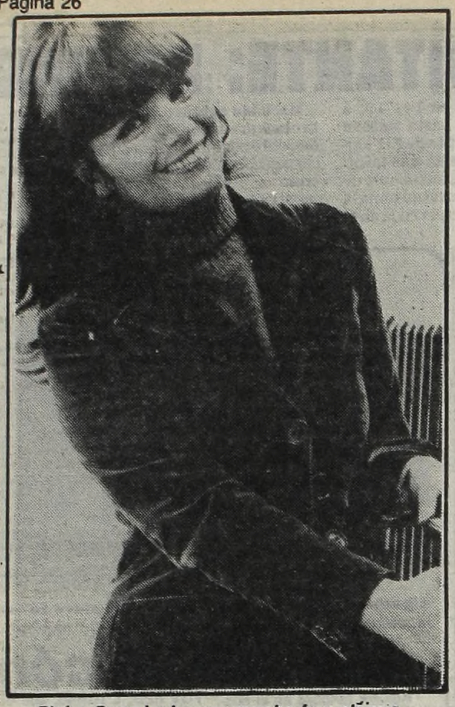

Elvira Romei mira con mucha fe y alegría.

Elvira Romei, con el hondo bagaje de su calidez humana y de su simpatía, estuvo en CRONICA. Vino, sonriendo y con renovadas esperanzas en el futuro, para hablarnos de sus proyectos, que, más que proyectos, son ya realidades que se avecinan...

"Sí, no lo puedo ocultar... Estoy contenta —afirma—; es que el programa televisivo 'La tarde de los chicos', que interpretó con Marcelo Marcotte, sigue siendo un éxito. Tenemos elevado rating... Nos va muy bien. Y es que los chicos son la expresión más auténtica de la humanidad, porque ellos, generalmente, actúan movidos por la sinceridad. Con ellos he aprendido muchas cosas, he aprendido a vivir y a amar. Y su reciprocidad constituye la mayor expresión de aliento que puedo recibir..."

"Ahora con 'Yo quiero ser cantante', estamos descubriendo la vocación de los niños por el canto... Observamos que en algo tan lindo como es cantar, los niños se van descubriendo a sí mismos. Estamos acoplando una experiencia humana muy valiosa, porque a los chicos —enfatiza— les gusta cantar."

—Y en teatro, ¿cómo van tus actividades?, preguntamos a Elvira Romei, quien es locuaz y sincera, por lo que dialogar con ella se hace muy grato.

—Continuamos —nos dice— en teatro de avenida Corrientes "Locuras en el matutino". Mi marido, Daniel Aguilar, es autor de la misma y, además, actor... Conformamos un equipo que no presenta fisuras, que actúa con una homogeneidad que, es indudable, se proyecta hacia el público, que nos acompaña con su aplauso... Este espectáculo ha seguido al que presentamos en el teatro "Estrellas", durante dos temporadas: "Dibujemos un dibujo"... Es una linda, entretenida y humana historia la que condensa la trama de "Locuras en el matutino" —señala Elvira—, y el público la ha recibido con gran simpatía... Como ustedes saben, refleja la vida de un "canillita", de un vendedor de diarios, que un día quiere, decide, ser periodista. Por eso va a un diario matutino y pide trabajo.

Elvira, de acuerdo con el diagrama de trabajo trazado con Daniel Aguilar, también está dedicada ya a la preparación de un nuevo long play, tras los éxitos alcanzados por "Elvira canta dibujos" y "Elvira Romei, canciones". "Esta vez —señala— el disco saldrá al mercado con la producción de 'Palito' Ortega. La letra corresponde a Daniel Aguilar, la música a 'Palito', Lalo Fransen y Carlos Gianni, y el título... bueno, aún no hemos decidido cuál será, pero podría ser algo así como 'Canción del invierno' o 'Canción de las buenas noches'... "Y la única que canta en el long play —sonríe—, soy yo."

Recordamos a Elvira Romei algunos de los trabajos y éxitos de años anteriores, y ella, con no disimulada emoción, los evoca así: "Todo empezó hace 6 años, por Canal 9, con mucho éxito... La idea nuestra fue comenzar a hacer espectáculos para toda la familia. Lo hemos logrado y esto nos llena de alegría, más aún cuando la proyección de lo que hacemos comenzó a centralizarse en la niñez, en ese mundo que tanto ofrece y al que hay que brindarse".

"Ah —señala Elvira, al despedirse de nosotros— tenía que deciros algo más... También hemos proyectado (con Daniel Aguilar) grabar discos destinados a adultos y poner en escena, dentro de aproximadamente un año, una comedia musical dedicada a los 'grandes', todo ello dentro del programa de trabajo que incluye este año, a partir de setiembre, una gira por el interior del país, con una comedia que ha escrito Daniel"...

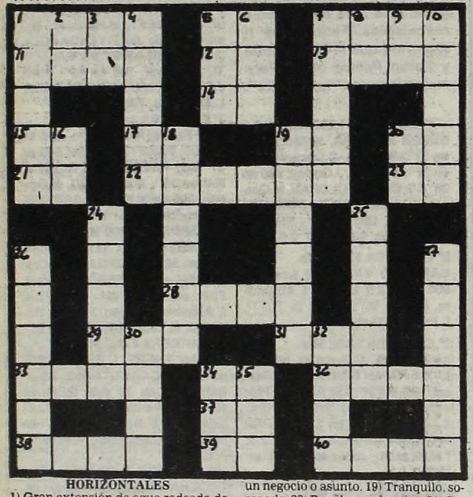

HORIZONTALES

1) Gran extensión de agua rodeada de tierra. 5) Dativo y acusativo del pronombre personal. 7) Cada una de las nueve diosas de la Fábula. 11) Hagan servir para algo. 12) Símbolo químico del rutenio. 13) Autillo, ave nocturna (plural). 14) Terminación verbal. 15) Contracción. 17) Nombre de una consonante. 19) Afirmación. 20) Se dirige. 21) Nota musical. 22) Investigación, indagación. 23) Existe. 28) Departamento de la provincia de Salta. 29) Pronombre personal. 31) Percibir los sonidos. 33) Gran lago salado de Asia. 34) Encaminarse. 36) Habita. 37) Negación. 38) Ave rapaz usada en cetrería. 39) Sufijo usado en química. 40) Construcción que forman las aves para poner sus huevos.

VERTICALES

1) Espacio ocupado por un cuerpo. 2) Antigua moneda romana. 3) Nombre de una consonante. 4) Agata listada. 5) Metal precioso. 6) Punta cardinal. 7) Rebelión contra la autoridad. 8) Antigua nota musical. 9) Bajo, debajo de. 10) Brazo del molino (plural). 16) Forma del pronombre personal. 18) Fin de un negocio o asunto. 19) Tranquilo, sosegado. 20) Percibe con los ojos. 24) Cada una de las dos caras de una hoja de papel. 25) Cuerpo celeste. 26) Composición blanda y grasa que se aplica sobre la piel. 27) Del color de la rosa. 30) Sensación que producen en el olfato ciertas emanaciones. 32) Oxido de hierro que atrae los metales. 34) Hija de Cadmo y de Armonía. 35) Lista, catálogo.

(La solución mañana)

P	R	A	D	O		R	I	F	A
A	B		V	I		A		A	
N	A	O		A	D		Z	A	R
A		A	S	U	M	E	N		O
L	A		O		L		M	S	
	O	L		L	O	T	I		E
L		C	O	M	A		C	I	T
A		N		R	A	D	A		A
M		I		Y	A		D	E	
U		N	O	S		N	U	D	O
S	U	R		A	R	A		N	O
O	N	A		L	O	N	A	S	
R	U	R	A	L					

(Solución del problema anterior)

USTED Y LOS ASTROS

ACUARIO
(21 de enero al 19 de febrero)
Active tareas, apoyo de persona de experiencia. En amor, no tome decisión apresurada.

PISCIS
(20 de febrero al 20 de marzo)
Solución a problema de trabajo, apoyo de amigo. En amor, todo continúa igual.

ARIES
(21 de marzo al 20 de abril)
Es el momento de tomar una decisión en su trabajo. En amor, se alejan inconvenientes.

TAURO
(21 de abril al 22 de mayo)
Buen día de trabajo, se adelantan tareas. En amor, de usted depende el éxito.

GEMINIS
(23 de mayo al 21 de junio)
Asunto de trabajo toma un giro inesperado. En amor, imprevista situación. Evite discusión por dinero en el hogar.

CANCER
(22 de junio al 21 de julio)
Altibajos en plan de trabajo, obre con fe. En amor, todo tiende a mejorar.

LEO
(22 de julio al 21 de agosto)
No desatienda asunto de trabajo, confían en usted. En amor, oportunidad que lo favorece.

VIRGO
(22 de agosto al 22 de setiembre)
No tome decisión apresurada en su trabajo. En amor, armonía y comprensión.

LIBRA
(23 de setiembre al 22 de octubre)
Buen día de trabajo, salen tareas atrasadas. En amor, encuentro esperado. Se aleja preocupación en el hogar.

ESCORPIO
(23 de octubre al 21 de noviembre)
Se aclara asunto de trabajo, pero prudencia con superiores. En amor, imprevista decisión. Alegría por noticia.

SAGITARIO
(22 de noviembre al 21 de diciembre)
Colaboración de compañeros en nuevas tareas. En amor, analice sus sentimientos.

CAPRICORNIO
(22 de diciembre al 20 de enero)
Prudencia ante retraso en plan de trabajo. En amor, todo está a su favor. Active tareas en el hogar. Salud: cuidado.

WOODY ALLEN Y SU FAZ

El actualmente aclamado en todo el mundo genio del cine contemporáneo, Woody Allen, nació en Brooklyn y comenzó su carrera mientras estaba aún en el colegio secundario, enviando gags a algunos diarios. Luego de graduarse se convirtió en escritor para Sid Caesar y para otros comediantes de televisión.

En 1961 su manager lo convenció de que se presentara en público y dijera sus chistes personalmente. Así comenzó su carrera como monologuista. Luego hizo frecuentes apariciones en televisión y dividía su tiempo entre esto y las actuaciones que hacía en los clubes "New York's Bitter End" y "The Blue Angel".

En 1968 Allen escribió los guiones de "Robó, huyó y lo pescaron", película de la que fue protagonista, y luego dijo: "Algunos valientes me dejaron dirigirla". Ellos no eran sólo valientes, además eran sabios. La película fue un éxito y Allen, desde ese momento, ha sido escritor-actor-director.

TV PROGRAMA TV

19.30	9	EL ARTE DE LA ELEGANCIA
20	2	EL MAGO
	7	EL SHOW DE CARLITOS BALA
	13	MORK AND MINDY
20.30	9	TEATRO DE HUMOR
	11	AVENTUREROS DEL CAMINO
	13	LOS ESPECIALES
21	2	KOJAK
	7	60 MINUTOS
22	2	BARETTA
	7	DALLAS
	9	MONICA Y ANDRES
	11	GALAS DE TEATRO
	13	LAS VEGAS
23	2	LOS PROTAGONISTAS
	7	ATC DEPORTES
23.30	2	BRIGADAS DEL TIGRE
	11	CINE DE ORO
24	13	CLASICOS UNIVERSALES
1.30	11	IRONSIDE

FUNCION DE UN BALLET

En la antevíspera actuó en la sala de la Casa de la Provincia de Buenos Aires el Ballet Municipal de Zárate, con la dirección de su creadora, la profesora y coreógrafa Maridelfa Orlandi.

● **PROGRAMA**

El programa desarrollado comprendió: "Silfides", música de Chopin; "El rancho abandonado", con música de Alberto Williams; "Giselle" (pas de paysands), con música de Adam; "Don Quijote" (pas de deux), música de Minkus, y un acto "Paquita", con música de Minkus.

El ballet, con los auspicios de la Subsecretaría de Cultura de la Provincia de Buenos Aires, desarrolló un amplio programa durante numerosas giras, las que merecieron el aplauso del público y la crítica.

NO TIEMBLE!

AFERRESE A SU BUTACA!

CONFESIONES DE UN SADICO

PROHIBIDA MENORES 18 AÑOS

UNA DE SUS VICTIMAS Por ser idéntica a MARILYN MONROE

LAS PERSONAS IMPRESIONABLES DEBEN IR PREVENIDAS

DENNIS CHRISTOPHER dirección: VERNON ZIMMERMAN

GRAN EXITO SARMIENTO AUTOCINE PANAMERICANO (entrada por Polliza) / NEPTUNO (Mar del Plata)

Un sueño hecho espectáculo

ACUARAMA ON PARADE

PRESENTA

FLIPER y SISSI Los famosos delfines del cine y la TV

La actuación del London Ballet

Artistas internacionales de 25 países

Arturito de La Guerra de las Galaxias

El Rayo Laser

Martes a viernes: 20 hs.
Sábados: 15 - 18 y 21 hs.
Domingos: 15 - 18 y 20.30 hs.
Lunes 25: 15 - 18 y 20.30 hs.

Localidades en venta con 7 días de anticipación

PLATEAS desde $ 10.000.-

AV. GAONA Y AV. GRAL. PAZ a pasos de Liniers

GUIA DE TEATROS Y CINES

TEATROS

*** TEATRO COLON. 35-1430.** MARTES 26 a las 21: 3º Func. de Gran Abono. Opera "BELISARIO", de DONIZETTI (1º rep. en el T.Colón). Con: Bruson, Zampieri, Terranova, Toczyska, Meneghetti, Valeris, Ranieri, Brandan, Betti, Crea. Dir. de Orq.: GIANFRANCO MASINI. Dir. Coro Est.: A. BALZANELLI. Orq. y Coro Est. del T. Colón. (Para ésta func. es oblig. traje de etiqueta p/damas y caballeros en pl. y palcos). Sob. de Ab. (últ. loc. altas lat. y de pie) en vta. Boletería diariamente de 10 a 20 en Tucumán 1111.

*** PRESIDENTE ALVEAR. Corrientes 1659.** Hoy a las 16.30: "ULTIMO TREN", drama danzado de ARAIZ-NASCIMENTO. Grupo CORPO de Belo Horizonte. Dir. Gral.: OSCAR ARAIZ. Loc. dde. $ 25.000 en vta. con 3 días de ant. Boletería todos los días de 10 a 20 en Corrientes 1659.

*** MUNICIPAL GRAL. SAN MARTIN. Corrientes 1530. 46-8611. Sala M. Coronado.** Hoy a las 22 última función: "EL JARDIN DE LOS CEREZOS", de A. Chejov. Con: A. Berdaxagar, O. Bonet, A. de Grazia, H. Hidalgo, N. Gambier y elenco. Dir.: O. Grasso. Pl.: $ 15.000. Publ.: $ 10.000.

— **Sala Casacuberta.** Hoy a las 22: "HAMLET" de W. Shakespeare. Con Alfredo Alcón y gran elenco. Dir.: O. Grasso. Pl.: $ 28.000. Loc. en vta. con 3 días de anticipación. Sáb. y dgo. a las 16: Grupo de Titiriteros del TMGSM en: "LA BELLA Y LA BESTIA", de A. Bufano. Dir.: A. Bufano.

— **Sala Cunill Cabanellas.** Hoy a las 22: "EL JARDIN ROBADO", de M. L. Rubertino. Dir.: F. Labat. Pl.: $ 15.000. Loc. en vta.

*** ASTRAL. Corrientes 1639. 46-5707/8964.** Hoy a las 19 y 21.30: Gran éxito:

ROSALUZ

Una maravillosa comedia musical apta pata todo público. 40 personas en escena. Dir.: Agustín Alezzo. Hoy a las 15 y 17: MARGARITO Y LA MARIPOSA. Espectáculo musical infantil.

*** ATENEO. Paraguay 918. 31-2888.** Ultimas semanas. ALBERTO CLOSAS Y SUSANA CAMPOS en:

CENA DE MATRIMONIOS

Con Rudy Carrié, Linda Peretz y elenco. Mar. a vier. a las 21.30. Sáb. a las 20.30 y 23. Dgos. a las 20. Loc. en vta. con 5 días de ant.

*** BAUEN AUDITORIUM. Callao 360. 393-2210.** CECILIA ROSSETTO: en "EL SHOW DE LA ROSSETTO" de O. Balducci. Gran elenco. Mar. a vier. a las 22. Sáb. y dgo. a las 21 y 23.30. Loc. en vta. con 5 días de ant. CHICO NOVARRO y ELADIA BLAZQUEZ en: "PORQUE NOSOTROS". Mar. a juev. a las 21.30. Vier. y Sáb. a las 20.45 y 22.30. Dgos. a las 21 y 23. Loc. en vta. con 5 d. de ant.

*** BURLESQUE. Corrientes 483.** Sensacional espectáculo, al estilo de Burlesque: "Las gatitas" estrenan: "AL DESTAPE TOTAL". En su género, el de mayor jerarquía. P.m.18.

*** COMICO. Corrientes 1280. 35-2108.** Gran espectáculo:

EL DILUVIO QUE VIENE

40 personas en escena. 3º año triunfal. Martes a jueves a las 21.30. Vier. y sáb. a las 20 y 23. Domingos a las 20. Loc. en vta.

*** DEL GLOBO. M.T. de Alvear 1155. 393-8351.** Sexto año consecutivo: "EL BULULU" con José María Vilches. Mart. a las 21.30. Sáb. a las 23. Dgos. a las 18. "A LAS MIL MARAVILLAS". Miér. y vier. a las 21.30. Juev. y dgos. a las 20. Sáb. a las 21. Loc. en vta.

*** EL NACIONAL. Corrientes 960. 35-7800/0816.** El éxito del año llega a la calle Corrientes. CARLOS PERCIAVALLE en:

ABURRIRSE
ES PECADO MORTAL

Mar. a juev. a las 21.30. Vier. y sáb. a las 21.15 y 23.45. Dgos. a las 19 y 22. Loc. en vta.

*** FENIX. Rivadavia 7802. 612-8858.** Hoy a las 18, 20.30 y 22.30:

LA VIDA FACIL

Con: Ricardo Darín, Raúl Taibo, Carlos Olivieri, Gustavo Rey, Silvia Pérez y Virginia Faiad.

*** FLORIDA. Florida 165. 30-5360.** Presenta su nueva revista: "CHICAS DE CUIDADO" con Omar Salguero, Moira Star, Graciela Ralbans, y las vedettes del Florida. Cont. de lun. a sáb. de 20 a 1.30. P.m.18.

*** LICEO. Rivadavia y Paraná. 38-4291.** FEDERICO LUPPI Y LUIS BRANDONI en:

CONVIVENCIA

La obra de O. Viale. 700 representaciones. Jueves a las 21.30. Viernes a las 22. Sábados y domingos a las 20 y 23. Lunes a las 20. Unicas 6 semanas.

*** KARINA. Corrientes 836. 40-1708.** Cont. de 20 a 4: Strip-tease. "FRIVOLISIMAS" (2º Parte). De 0 a 4: "Lluvia de estrellas" en el show internacional. Dir. Gral.: Alfredo Elizalde. P.m.18.

*** METROPOLITAN 1. Corrientes 1343. 40-0816.** Sensacional presentación de:

LA REVISTA
DE LAS SUPER ESTRELLAS

Con Jorge Porcel, Susana Giménez, Alberto Olmedo, Moria Casan, El mago Satany y Javier Portales. Loc. en vta. con 3 días de antic. Juev. y vier. a las 21 y 23. Sáb. y dgos. a las 21, 23.15 y trasn. 1.30. Lunes 25 a las 20 y 22. Miér. a las 21 y 23. Loc. en vta. con 3 días de antic.

*** NACIONAL CERVANTES. Libertad 815. 45-4224.** Hoy a las 21: "PIGMALION", de G. Bernard Shaw. Con Irma Córdoba, Alicia Zanca, Pepe Novoa y gran elenco. Dir.: Rodolfo graziano. Pl.: $ 20.000. Loc. en vta. con 3 días de antic. Martes y miércoles: "EL CONVENTILLO DE LA PALOMA".

*** OLIMPIA. Sarmiento 777. 40-9678.** Hoy a las 20.45 y 23: Carlos Carella, Bettiana Blum y Eduardo Pavlovsky en: "CAMARALENTA" de E. Pavlovsky. Dir.: Laura Yusem. Loc. en vta. con 3 días de antic.

*** PARADISE. Corrientes 827.** Cont de Lun. a Dgos. de 20 a 4. La revista sexy del desnudo: "EL DESCORCHE DEL AÑO". Las mujeres más excitantes de Bs. As. Dir.: Antonio Prat. P.m.18.

*** PAYRO. San Martín 706. 32-3822.** Compañía Argentina de Mimo presenta: "Pi=3,14". Dir.: Angel Elizondo. Vier. y sáb. a las 21. Dgos. a las 20. Loc. en vta.

*** PLANETA. Suipacha 927. 32-9547.** Teatro Planeta presenta a Marilina Ross en: "BODA BLANCA", de T. Rozewicz. Dir.: Laura Yusem. Con Patricia Hart y gran elenco. Miér. y juev. a las 21.30. Vier. y sáb. a las 22.30. Dgos. a las 21.30. P.m.18. Bolet. dde. las 16.

*** REGINA. Avda. Santa Fe 1235. 44-5470.** China Zorrilla en:

EMILY
(Una mujer maravillosa)

De William Luce. Dir. Alejandra Boero. Mar. a juev. a las 21.30. Vier. a las 22. Sábados 20.30 y 23. Dgos. a las 20. Miér. día popular.

*** TABARIS. Corrientes 831. 392-8509.** Alfredo Barbieri, Carmen Barbieri y Jorge Corona en:

¡VERDISSSIMA!

Con Jorge Luz, Juan Carlos Galván, Nino Tasso, Mister Wilson and Junior. Diariamente a las 21 y 23. Sáb. y dom. trasn. Lunes: plateas y super: $ 20.000. Mar. descanso.

CINES

*** A.B.C. Esmeralda 506. 392-9506.** Cont. desde las 8: "EL AMOR PROHIBIDO''; ''EL SUPERMACHO ENTRE...''. Dde. las 20: Show en vivo: "SEXY ESPECTACULO" strip tease al desnudo total. P.m.18. Sáb. trasn.

*** ADAN 1. Corrientes 959. 393-6115.** A las 12.30, 15.5, 17.35, 20.10 y 22.45:

SUPERMAN II

S.r. Con Gene Hackman y Christopher Reeve. A las 14.45, 17.15, 19.50 y 22.25: Noticias. Sáb. trasn. 1.10.

*** ADAN 2. Corrientes 959. 393-5034.** A las 14.30, 15.55, 18.20, 20.45 y 23.10:

EL NIDO

P.m.18. Con Héctor Alterio y Ana Torrent. A las 15.30, 17.55, 20.20 y 22.45: Noticias. Sáb. trasn. 1.

*** ALFA. Lavalle 842. 392-1114.** A las 13, 15, 17, 19.5, 21.10 y 23.10:

VOLVER A ENAMORARNOS

P.m.18. Con Elliot Gould y Susannah York. A las 14.45, 16.45, 18.50, 20.55 y 23: Noticias. Sáb. trasn. 1.15.

*** ALFIL. Corrientes 1753. 40-7575.** A las 14.15, 16.30, 18.45, 21, 23.15 y sáb. trasn. 1: "LOS INCORREGIGLES". P.m.14. A las 14, 16, 18.15, 20.30 y 22.45: Notic.

*** AMBASSADOR. Lavalle 777. 392-9700.** A las 13, 14.50, 16.45, 18.55, 21.5 y 23.15:

SENTIMENTAL

P.m.18. Con Sergio Renán y Pepe Soriano. A las 14.40, 16.30, 18.35, 20.45 y 22.55: Notic. Sáb. trasn.: 1.20.

*** AMERICA. Callao 1057. 41-3818.** A las 14.15, 16.30, 18.45, 21 y 23.15:

EL ESPEJO ROTO

S.r. Con Elizabeth Taylor y Rock Hudson. A las 13.55, 16.5, 18.20, 20.35 y 22.50: Notic. Sáb. trasn. 1.15.

*** ARIZONA. Lavalle 727. 392-6967.** Cont. 13.5, 16.30, 19.55 y 23.20:

LA SEDUCCION

P.m.18. Cont. 14.40, 18.5 y 21.30: "LA MUJER POLICIA DE LA DIVISION MORALIDAD". Sáb. trasn. 1.20: "La seducción".

*** ATENEO. Paraguay 918. 31-2888.** A las 15, 16.30 y 18: "EL PAJARO LOCO Y TOM Y JERRY". Selección de sus mejores dibujos animados en maravillosos colores. S.r.

*** ATLAS. Lavalle 869. 392-1936.** A las 13, 15, 17, 19.5, 21.5 y 23.10: "LOS VIERNES DE LA ETERNIDAD". P.m.18. A las 14.40, 16.40, 18.40, 20.45 y 22.45: Notic. Sáb. trasn. 1.20.

*** AVENIDA. Av. de Mayo 675. 33-6626.** Cont. 13, 17 y 21: Lo que el viento se llevó. P.m.14.

*** BIARRITZ. Suipacha 482. 392-0356.** A las 14.10, 17, 20 y 22.55: "MI TIO DE AMERICA". P.m.18. A las 13.40, 16.35, 19.25 y 22.25: Notic. Sáb. trasn.

*** BROADWAY. Corrientes 1155. 35-2345.** A las 13.5, 14.55, 16.50, 18.55, 21.5 y 23.15:

MOMENTOS

P.m.18. A las 14.45, 16.35, 18.35, 20.45 y 22.55: Notic. Sáb. trasn. 1.20.

*** CALLAO. Callao 27. 40-1898.** A las 14.50, 16.55, 19, 21.5 y 23.15: "LOS VIERNES DE LA ETERNIDAD". P.m.18. A las 14.30, 16.35, 18.40, 20.45 y 22.55: Notic. Sáb. trasn. 1.20.

*** CAPITOL. Santa Fe 1848. 44-2379.** A las 13, 15.25, 17.55, 20.25 y 23:

MI TIO DE AMERICA

P.m.18. A las 15.5, 17.35, 20.5 y 22.40: Notic. Sáb. trasn. 1.10.

*** CERVANTES. Belgrano 1820. 38-2698.** Cont. 14.30, 18.50 y 23: "EL ESPEJO ROTO". 16.35 y 20.45: "NO SE PUEDE PARAR LA MUSICA". S.r.

*** CINEMA UNO. Suipacha 460. 392-1112.** A las 13, 15, 17, 19.5, 21.10 y 23.15:

CRUISING

P.m.18. Con Al Pacino y Paul Sorvino. A las 14.35, 16.35, 18.40, 20.45 y 22.50: Notic. Sáb. trasn. 1.10.

*** CONCORDE. Lavalle 925. 35-1850.** A las 13.20, 15.10, 17.10, 19.10, 21.10 y 23.10:

CORRUPCION
SE ESCRIBE CON SANGRE

P.m.18. Con Corinne Clery y Franco Nero. A las 13.10, 14.55, 16.45, 18.45, 20.45 y 22.45: Notic. Sáb. trasn. 1.20.

*** COSMOS 70. C'tes 2046. 49-0882.** A las 14.10, 15.50, 17.35, 19.20, 21.20 y 23.20:

EL PADRE SERGIO

P.m.18. El célebre relato de León Tolstoi, en la magistral interpretación de Serguei Bondarchuk.

*** ELECTRIC. Lavalle 836. 392-1846.** Cont. 14.10, 17.55 y 21.10: "LAS HUELLAS DEL DRAGON"; 13.15, 16.30, 19.45 y 23: "CARNADA HUMANA"; 13, 16.15 y 22.45: Notic. P.m.18. Sáb. y dgo. trasn. "Las huellas del dragón.

*** EMPIRE. H. Yrigoyen 1934. 47-8770.** Cont. 14.30, 18.50 y 23: "VERANO DEL 42"; 16.50 y 21: "LA CHICA DEL ADIOS". P.m.18.

*** FLORIDA. Florida 165. 30-5360.** Cont. de 11 a 20: "Los ángeles de Jessie". P.m.18.

*** GAUMONT. Rivadavia 1635. 40-3050.** A las 13, 15.20, 17.40, 20.20 y 23:

FLASH GORDON

S.r. A las 15, 17.20, 20 y 22.40: Notic. Sáb. trasn. P.m.18.

*** GRAN REX. C'tes 857. 392-8000.** Extraordinario estreno: A las 12.30, 14.10, 16.25, 18.40, 21 y 23.20: A. Lansbury, G. Chaplin, T. Curtis, E. Fox, R. Hudson, K. Novak y E. Taylor en:

EL ESPEJO ROTO

S.r. Guy Hamilton. A las 16, 18.15, 20.35 y 22.55: Notic. Loc. en vta. con 2 días de antic. Sáb. trasn. 1.30.

*** GRAND SPLENDID. Santa Fe 1860. 44-0808.** A las 14, 16.15, 18.45, 21, 23.15 y sáb. trasn. 1.15: "DIME LO QUE QUIERAS". P.m.18. A las 15.50, 18.15, 20.40 y 22.50: Notic.

*** GRAN VICTORIA. Av. de Mayo 882. 34-1493.** Cont. de 8 a 3: "Niña de día, mujer de noche"; "Percy el último varón; "El mujeriego". P.m.18.

*** IDEAL. Suipacha 378. 35-3300.** A las 13.15, 17, 19.5, 21.10, 23.15 y sáb. trasn. 1.10: "QUERIDA DESCONOCIDA". P.m.18. A las 14.45, 16.45, 18.45, 20.50 y 22.55: Notic.

*** IGUAZU. Lavalle 940. 393-9931.** A las 12.55, 15.10, 17.45, 20.20 y 22.55:

SUPERMAN II

S.r. Con Christopher Reeve y Gene Hackman. A las 17.35, 20 y 22.35: Notic. Sáb. trasn. 1.30.

*** LARA. Av. de Mayo 1225. 38-6966.** Cont. 13.10, 17.5 y 21: "Ben-Hur". S.r. Con Charlton Heston. Sáb. trasn. Led Zeppelin en "La canción es la misma".

*** LEOPOLDO LUGONES. Corrientes 1530. 46-8611.** A las 15: Cine para niños. Conducción: Víctor Iturralde. Pl.: $ 3.000 A las 17.30, 20 y 22.30: "Nazarín". Dir. Luis Buñuel. Con: Francisco Rabal. $ 8.000.

*** LIBERTADOR. Ctes. 1334. 40-7443.** A las 13.15, 15, 17, 19, 21 y 23.10:

DE LA VIDA DE LAS MARIONETAS

P.m.18. Con Robert Atzorn y Christine Bruchegger. A las 16.45, 18.45, 20.45 y 22.45: Notic. Sáb. trans.: 1.20.

*** LOIRE. Corrientes 1524. 49-1900.** A las 13, 15.20, 17.50, 20.20 y 22.50:

FAMA

P.m.18. La obra de Alan Parker. A las 15.10, 17.40, 20.5 y 22.35: Notic. Sáb. trasn. 1.15.

*** LORANGE. Ctes. 1372. 45-7386.** A las 14, 16.15, 18.35, 20.55 y 23.15:

EL NIDO

P.m.18. Con Héctor Alterio y Ana Torrent. A las 15.55, 18.15, 20.35 y 22.55: Notic. Sáb. trasn. 1.15.

*** LORCA. Corrientes 1428. 40-5017.** A las 13.20, 15.10, 17.10, 19.10, 21.10 y 23.10:

DEPRISA, DEPRISA

P.m. 18. A las 16.50, 18.50, 20.50 y 22.50: Notic. Sáb. trans.: 1.10.

*** LORENA. Corrientes 1551. 46-7501.** A las 13.20, 15.35, 18.5, 20.35 y 23.5:

GENTE COMO UNO

P.m.18. Con Robert Redford. A las 15.20, 17.45, 20.15 y 22.45: Notic. Sáb. trasn. 1.15.

LOS ANGELES 1. Corrientes 1770. 40-3742. A las 14.15, 16.25, 18.30, 20.35 y 22.35:

EL ULTIMO VUELO
DEL ARCA DE NOE

S.r. A las 14, 16.6, 18.15, 20.20 y 22.20: Notic.

*** LOS ANGELES 2. Corrientes 1770. 40-3742/45-2405.** A las 13.40, 15.25, 17.10, 18.55, 20.50 y 22.30:

DESFILE DE ILUSIONES

S.r. A las 13.30, 15.15, 17, 18.45, 20.40 y 22.20: Notic.

*** LOSUAR. Corrientes 1743. 40-6100.** A las 13, 15.20, 17.45, 20.20 y 22.55:

SUPERMAN II

S.r. Con Gene Hackman y Christopher Reeve. A las 15.5, 17.30, 20.5 y 22.40: Notic. Sáb. trasn. 1.20.

*** LUXOR. Lavalle 669. 392-3893.** A las 13, 15.30, 18, 20.30 y 23:

GENTE COMO UNO

P.m.18. Un film de Robert Redford. A las 15.15, 17.45, 20.15 y 22.45: Notic. Sáb. trasn. 1.30.

*** MAXI 1. Carlos Pellegrini 657.** A las 14.20, 16.35, 18.50, 21.5 y 23.20: "CARRERA FINAL". P.m.18. A las 14, 16.15, 18.30, 20.45 y 23: Notic. Sáb. trasn.

*** MAXI 2. Carlos Pellegrini 657.** A las 14.5, 16.20, 18.35, 20.50 y 23.5: "QUERIDA DESCONOCIDA"; P.m. 18. A las 13.45, 16, 18.15, 20.30 y 22.45: Notic. Sáb. trasn.

*** METROPOLITAN 1. Corrientes 1343. 40-0816.** "LA REVISTA DE LAS SUPER ESTRELLAS" ver información en cartelera de teatros.

*** METROPOLITAN 2. Corrientes 1343. 40-1064.** A las 13.15, 15.35, 18, 20.25, 22.40 y sáb. trasn. 1: "DIME LO QUE QUIERAS". P.m.18. A las 15.10, 17.35, 20 y 22.25: Notic.

*** MONUMENTAL. Lavalle 780. 393-6068.** A las 13, 15, 17, 19, 21.5 y 23.10:

EL SABE QUE ESTAS SOLA

P.m.18. A las 14.45, 16.45, 18.45, 20.50 y 22.50: Notic. Sáb. trasn. 1.15.

*** MULTICINE. Corrientes 753. 393-6478.** SALA 1: P.m.18: "El amante audaz"; "Pasión indiscreta". SALA 2: P.m.18. "El matrimonio de María Braun"; "El hotel de la playa". SALA 3: P.m.18 "La tentación desnuda"; "Lujuria tropical". SALA 4: P.m.18 "La orgía"; "Super Decamerón". SALA 5: P.m.18. "La mujer de vacaciones"; "Los machos".

*** NORMANDIE. Lavalle 861. 392-1000.** A las 13, 15.30, 18, 20.30 y 23: "EL SECUESTRO DEL PRESIDENTE". P.m.18. A las 15.10, 17.40, 20.10 y 22.45: Notic. Sáb. trasn. 1.30.

*** OCEAN. Lavalle 739. 392-1515.** A las 13, 15.30, 18, 20.30 y 23:

SUPERMAN II

S.r. Con Christopher Reeve y Gene Hackman. A las 15.15, 17.45, 20.15 y 22.45: Notic. Sáb. trasn. 1.30.

*** OPERA. Corrientes 860. 35-1335.** A las 13.20, 15.10, 17.5, 19.5, 21.10, 23.20 y sáb. trasn. 1.15: "LOS INCORREGIBLES". P.m.14. A las 13.10, 14.55, 16.45, 18.40, 20.45 y 22.55: Notic.

*** PARIS. Lavalle 769. 392-2016.** Cont. 13, 14.55, 17, 19.5, 21.10 y 23.10: "EL CASO CLAUDIA"; 16.50, 18.55, 21 y 23 Notic. P.m.18. Sáb. trasn. 1.15.

*** PLAZA. Corrientes 939. 392-7577.** A las 13.20, 15.35, 18.5, 20.40 y 23.5: "FLASH GORDON". S.r. a las 15.15, 17.40, 20.15 y 22.45: Notic. Sáb. trasn.

*** PREMIER. Corrientes 1565. 46-2113.** A las 14.40, 16.40, 18.50, 21 y 23.10:

5 + 5 MUSICAL REQUETEBIEN

S.r. Con Liron Nirgad y Dalik Wolinitz. Dir.: Samuel Immberman. A las 14.20, 16.20, 18.25, 20.35 y 22.35: Notic. Sáb. trasn. 1.20.

*** PETIT PREMIER. Corrientes 1565. 46-2113.** A las 14, 16.15, 18.30, 20.45 y 23:

TAXI DRIVER

P.m.18. Con Robert de Niro y Cybill Shepherd.

*** REAL. Esmeralda 425. 392-3600.** A las 13.20, 15.5, 16.50 y 18.35: "LA GUERRA DE LOS NIÑOS" S.r. A las 20.20 y 22.45: "ALL THAT JAZZ". P.m.18.

*** REGINA. Avda. Santa Fe 1235. 41-5709.** Cont. 13.45, 15.35 y 17.25: "EL GATO QUE VINO DEL ESPACIO". S.r.

*** ROSE MARIE. Corrientes 780. 45-6448.** Cont. desde las 8: "LOS ANGELES DE JESSIE"; "LOS DIAS CALIENTES''; "LA BESTIA DESNUDA". P.m.18. Sáb. trasn.

*** SALA UNO. B. Sur Mer 549. 88-9420.** Cont. 14, 16, 18, 20 y 22: "CINCO TARDES"; 15.45, 17.45, 19.45 y 21.45: Notic.

*** SANTA FE 1. Santa Fe 1947. 44-8980.** A las 13, 15.30, 18, 20.30 y 23:

SUPERMAN II

S.r. Con Gene Hackman y Christopher Reeve. A las 20.15 y 22.45: Notic. sáb. trasn. 1.15.

*** SANTA FE 2. Santa Fe 1947. 44-8980.** A las 13, 14.55, 17, 19.5, 21.10 y 23.15:

VOLVER A ENAMORARNOS

P.m.18. Con Elliot Gould y Susannah York. A las 16.40, 18.45, 20.50 y 22.55: Notic. Sáb. trasn. 1.15.

*** SARMIENTO. Lavalle 852. 392-3338.** A las 13, 15, 17, 19, 21 y 23.10: "CONFESIONES DE UN SADICO". P.m.18. A las 14.40, 16.40, 20.40 y 22.45: Notic. Sáb. trasn. 1.15.

*** SELECT LAVALLE. Lavalle 921. 35-9235.** Cont. 13.30, 15.25, 17.20, 19.15, 21.10 y 2315: "Y... ¿DONDE ESTA EL PILOTO?". S.r. A las 13.10, 15.5, 17, 18.55, 20.50 y 22.55: Notic. Sáb. trasn. 1.10.

*** STUDIO. Santa Fe 2541. 821-5845.** Cont. 14.30, 16.40, 18.50, 21 y 23.10: "EL JOVEN FRANKESTEIN". P.m.18. 16.20, 18.30, 20.40 y 22.50: Notic. Sáb. trasn. 1: "Un fantasma en el paraíso".

*** SUIPACHA. Suipacha 442. 392-1195.** Cont. 13.20, 15.20, 17.20, 19.20, 21.20, 23.20 y sáb. trasn. 1.20:

TE ROMPO EL RATING

S.r. A las 13, 15, 17, 19, 21 y 23: Notic.

ALMAGRO

*** BIOGRAFO UNO. Corrientes 4636.** Cont. 14.45, 16.45, 18.45, 20.45 y 22.45: Notic; 15, 17, 19, 21 y 23: Volver a enamorarnos. P.m.18.

*** CABALLITO. Víctor Martínez 52. 431-0052.** Cont. sáb., dgo. y lun. 15 y 18.25: Mi amigo el dragón; 16.45: El regreso de la montaña embrujada. 20.30: Sentimental; Un toque diferente. P.m.18.

*** PALACIO DEL CINE. Rivadavia 3636. 982-4818.** Cont. 14.30, 18.30 y 22.30: El espejo roto; 16.20 y 20.20: No se puede parar la música; 14.20, 18.20 y 22.20: Notic. S.r.

*** ROCA. Rivadavia 3753. 812-1517.** Cont. 14.50, 18.30 y 22.20: Notic; 15.5, 18.50 y 22.40: Los incorregibles; 16.45 y 20.35: Dale más duro, Trinity. P.m.14.

BELGRANO

*** BELGRANO. Cabildo 2356. 784-5091.** Cont. 14.40, 16.45, 18.50, 20.55 y 23: Momentos; 14.30, 16.20, 18.25, 20.30 y 22.35: Notic. P.m.18. Sáb. trasn.

*** CABILDO. Av. Cabildo 2347. 784-3852.** Cont. 15.15, 17.15, 19.15, 21.15 y 23.15: Volver a enamorarnos; 14.30, 17, 19, 21 y 23: Notic. Sáb. trasn. 1.30.

*** FANTASY. Cabildo 685. 771-0086.** Cont. 14, 16.10 y 18.20: Notic. y El último vuelo de Arca Noé; 21 y 23: Parece que fue ayer. P.m.14. Sáb. trasn. 1: All that jazz.

*** G. PAZ. Cabildo 2702. 781-1412.** Cont. 16.15, 18.20, 20.25 y 22.40: Notic. 14.30, 16.40, 18.40, 20.50 y 23: Los viernes de la eternidad. P.m.18. Sáb. trasn. 1.

*** G. SAVOY. Cabildo 2829. 781-4500.** Cont. 14.20, 16.15, 18.30, 20.25 y 23: Dime lo que quieres; Notic. P.m.18. Sáb. trasn. 1.

*** LIDO. Av. Cabildo 3241.** Cont. 14.20, 16.30, 18.40, 20.50 y 23.10: Gente como uno: Notic. P.m. 18.

*** MIGNON. Juramento 2433. 784-3890.** Cont. 14.55, 17, 19, 21.5 y 23.10: Cruising; 14.30, 16.30, 18.35, 20.35 y 22.40: Notic. P.m.18. Sáb. trasn.

BOEDO

*** CUYO. Boedo 858. 97-6975.** Cont. 16.10, 19.40 y 23.15: Los viernes de la eternidad; 14.15, 17.50 y 21.20: Departamento compartido. P.M.18. Sáb. trasn.

*** GRAN SAN JUAN. San Juan 3246. 97-4293.** Cont. La enfermera de mi padre; La preferida de la clase; Malos pensamientos. P.m.18.

*** LOS ANDES. Boedo 777. 97-4233.** Cont. 15.30, 19.15 y 22.50: Flash Gordon: 14, 17.30 y 21.10: Zamboma y Metralleta. S.r.

*** N. PALACE. San Juan 2461. 941-1723.** Cont. 16.20, 19.40 y 22.50: Corrupción se escribe con sangre; 14.45, 18.5 y 21.15: Adulterio a la italiana. P.m.18. Sáb. y dgo. trasn. 1.

*** N. SELECT. Av. San Juan 2540. 941-5908.** Cont. 14.40, 18.30 y 22.10: Flash Gordon; 16.50 y 20.30: El hombre nuclear. S.r.

COLEGIALES

*** ARGOS. F. Lacroze 3485. 854-0673.** Cont. 16.20, 19.40 y 22.55: Los incorregibles; 14.25, 17.50 y 21.10: Dale más duro, Trinity; 16, 19.25 y 22.40: Notic. P.m. 14.

*** ATALAYA. Córdoba 4633. 773-0700.** Cont. 15.15, 19.15 y 22.45: Sucedió en el fantástico circo Tihany; 17.30 y 21: Gran valor. S.r.

*** RIALTO. Córdoba 4287. 86-8764.** Cont. 16.20, 19.45 y 23: Sentimental; 14.40, 18.5 y 21.20: La noche viene movida. P.m.18. Sáb. trasn. 1.15.

FLORES

*** AUDITORIO SAN ROBERTO. Bolivia 687. 612-0084.** Cont. sáb., dgos. y fer. de 15 a 22: Travesuras y sonrisas de Tom y Jerry; Xanadú. S.r.

*** COLISEO. E. Bonorino 38. 631-6181.** A las 15, 16.30, 18, 19.40, 21.20 y 22.40: Corrupción se escribe con sangre; 14.50, 19.30 y 22.50: Notic. P.m.18. Sáb. trasn. 0.50.

*** CONTINENTAL. Carabobo 945. 631-2218.** Cont. 14.10, 18.30 y 22.50: Fama; 16.20 y 20.40: Juego sucio; P.m. 14. Sáb. trasn.

*** FENIX. Rivadavia 7802. 612-8858.** Cont. 14.20 y 17.45: Los incorregibles; 16: Loco, lindo, avaro; 15.50: Notic. "LA VIDA FACIL". Ver Cartelera de Teatros.

*** FLORES. Rivadavia 6661. 631-3701.** Cont. 14.40, 16.40, 18.40, 20.50 y 23: Los viernes de la eternidad; 16.20, 18.20, 20.30 y 22.40: Notic. P.m.18. Sáb. trasn. 1.20.

*** GRAND PRIX. Gaona 3263. 158-2551.** Cont. 15, 18.50 y 22.45: Mi tío de América; 17.15 y 21.10: Adolescentes a los 40. P.m.18.

*** GRAN RIVADAVIA. Rivadavia 8636. 69-1356.** Cont. desde las 14.30: El aniversario de oro del ratón Mickey; El regreso de la montaña embrujada. S.r.

*** MORENO. Av. Rivadavia 5050. 90-4303.** Cont. 14.35, 18.25 y 22.20: Flash Gordon; 16.30 y 20.50: El hombre nuclear; 14.20, 18.15 y 22.10: Notic.

*** PUEYRREDON. Av. Rivadavia 6871. 612-0389.** Cont. 15.10, 17.40, 20.10, 22.45 y sáb. trasn. 1: Dime lo que quieras; 14.50, 17.20, 19.50 y 22.25: Notic. P.m.18.

*** R. INDARTE. Rivera Indarte 44. 612-5500.** Cont. 14.15, 16.15, 18.30, 20.45 y 23: El espejo roto; 15.55, 18.10, 20.25 y 22.40: Notic. S.r. Sáb. trasn. 1.20.

*** SAN JOSE. Rivad. 7350. 611-5989.** Cont. desde las 14: Los pibolas no se casan; Los drogadictos. P.m.18.

*** SAN MARTIN. Av. Rivadavia 7060. 612-5416.** Cont. desde las 13.30: La venganza de los tiburones asaltantes; Contacto con el peligro. Sáb. trasn.

LINIERS

*** GRAN LINIERS. Avda. Gral. Paz 44.** Cont. 14.30, 18.30 y 22.40: Gente como uno. 16.40 y 20.50: Violación. P.m.18.

*** GRAN ODEON. Montiel 160. 641-7673.** Cont. 14.40, 18.35 y 22.25: Los viernes de la eternidad; 14.10, 17.40 y 21.10: Departamento compartido. P.m.18.

*** MARTIN FIERRO. Avda. Gral. Paz 47.** Cont. 15.45, 19.15 y 22.45: Corrupción se escribe con sangre; 14, 17.30 y 21: Adulterio a la italiana. P.m.18.

MATADEROS

*** ALBERDI. Juan B. Alberdi 6169. 68-8496.** Cont. 14.40, 16.45 y 22.45: Cruising; 16.30 y 20.30: Más allá de la gloria. P.m.18.

*** EL PLATA. J. B. Alberdi 8751. 68-1116.** Cont. 16.50, 19.25 y 23: Los viernes de la eternidad; 14.10, 17.40 y 21.10: Departamento compartido. P.m.18.

*** GRAN BUENOS AIRES. Av. del Trabajo 5427. 68-8888.** Cont. desde las 14.30: Sucedió en el fantástico circo Tihany; Gran valor. S.r.

*** GRAN LUGANO. Murguiondo 6062. 601-3457.** Cont desde las 14.30: Flash Gordon; Zamboma y Metralleta. S.r.

*** JORGE NEWBERY. Ex Lugano 1 y 2. 601-3457** Cont. desde las 14.30: Te rompo el rating; La playa del amor. S.r. Sáb. trasn.

ONCE

*** LORIA. Rivadavia 3058. 87-1436.** Cont. 16.20, 19.40 y 23: Los pibolas no se casan; 14.30, 18 y 21.20: Los drogadictos. P.m.18.

*** MAJESTIC. Pueyrredón 230. 87-9636.** Cont. 15.35, 19.15 y 23: Flash Gordon; 14, 17.40 y 21.20: Zamboma y Metralleta. S.r. Sáb. trasn. 1.25.

PALERMO

*** G. NORTE. Santa Fe 3730. 72-8468.** Cont. 14.50, 16.50, 18.50, 20.50 y 23: Los viernes de la eternidad; Notic. P.m.18.

*** N. ROSEDAL. Serrano 2454. 774-3101.** Cont. 14.45, 18.40 y 22.45: El espejo roto; 16.40 y 20.50: No se puede parar la música. S.r. Sáb. trasn.

SUR

*** DANTE. Alte. Brown 1243. 21-6484.** Cont. desde las 14.30: La laguna azul; Fuerza 10 de Navarone.

*** RIVAS. La Rioja 2054. 91-1841.** Cont. 16.10, 19.30 y 22.45: Te rompo el rating; 14.30, 17.50 y 21: La playa del amor. S.r.

VILLA DEVOTO

*** ACONCAGUA. Av. Gral. Mosconi 3260. 571-8206.** Cont. desde las 14.30: Volver a enamorarnos; Mimí, un amor prohibido. P.m.18.

*** EUROCINE. Nueva York 3336. 50-1443.** Cont. 16.30 y 20.30: Cruising; Más allá de la gloria. P.m.18. Sáb. trasn. 0.50.

*** PARQUE. Cuenca 3250. 50-4448.** Cont. 15.20, 17.30, 19.50 y 22.10: Gente como uno; 14.30, 19.40 y 22: Notic. P.m.18.

VILLA URQUIZA

*** 25 DE MAYO. Triunvirato 4438. 51-1850.** Cont. 15.55, 19.30 y 23.10: Los viernes de la eternidad; 14.10, 17.35 y 21.10: Departamento compartido. P.m.18.

*** GRAN URQUIZA. Buenos Aires 2506. 51-2135.** Cont. 15, 18.50 y 22.30: Y... ¿dónde está el piloto?; 16.40 y 20.30: Me siguen llamando Trinity. S.r. Sáb. trasn.

GRAN BUENOS AIRES

*** AVELLANEDA. Colonial.** Bye Bye Brasil; El supermacho se quiere casar; Espanto. P.m.18.

—**Gral. Roca.** La venganza del boxeador chino; La reina del kung-fú. P.m.14.

—**Maipú.** Los viernes de la eternidad; Departamento compartido. P.m.18.

—**Mitre.** Corrupción se escribe con sangre; Adulterio a la italiana. P.m.18.

—**San Martín.** El espejo roto; La cuenta regresiva. S.r.

*** BELLA VISTA. Los viernes de la eternidad; Departamento compartido. P.m.18.**

*** BOULO

Juárez ya superó la marca de Cárdenas y Bottaniz y encara hacia el arco de Union. Un valioso empate de Ferro en Santa Fe.

Punto Para Ferro

Alberto va al cruce y desbaratará una intentona de Cañete. Cotejo muy disputado.

Telefotos exclusivas de nuestros enviados especiales
MANUEL GONZALEZ y CARLOS RUESTA

SANTA FE, 24 (De nuestro corresponsal).— Partido número 4 correspondiente al PRODE, bajo un marco de muy poco público y el estado de la cancha en pésimas condiciones.

En un partido bastante movido, los verdes esperan en el fondo haciendo funcionar el contragolpe. Tienen mayor tiempo la pelota y la utilizan con serenidad y habilidad.

Unión actúa con fervor a través del sacrificado trabajo de Alí, que deja atrás en varias ocasiones la férrea persecución de Gómez. Le cuesta llegar a los santafecinos hasta la zona de definiciones pero su importancia radica en su espíritu de lucha. Los visitantes se desenvuelven con un libreto de querer hacer con evidente orden, sumando su notoria vehemencia.

Ambos conjuntos se prodigan con entusiasmo. Agotan con encomiable actitud sus energías y manteniendo el nivel del cotejo.

Los unionistas vuelcan levemente el encuentro a su favor ya que modifican su plan de juego con una fórmula construida en la velocidad, en las ideas y en la planificación.

Los visitantes se quedan. Repliegan casi todos sus hombres levantando una sólida pared defensiva para impedir las fulminantes cargas de los santafecinos que provocan verdaderos sobresaltos a Barisio que tiene una gran labor en su valla.

Ferro continúa desplegando el contraataque. El árbitro le muestra la tarjeta amarilla por juego brusco a Cañete.

GOL DE UNION: Alrededor de los 35m hay un corner servido por Bottániz, se eleva con mucho esfuerzo Barisio que no alcanza y con un impecable cabezazo Sánchez quiebra la raya de sentencia ante la algarabía de la parcialidad local.

Los verdes siguen batallando con su arma principal: el contragolpe y con soltura en los desplazamientos.

GOL DE FERRO: A los 37m equilibran el marcador los visitantes por intermedio de Jiménez que con un fuerte disparo hace llegar el balón hasta el fondo de las mallas.

A los 44m la nota oscura del cotejo: el hombre de negro expulsa a Garré y Alí de Ferro y Unión respectivamente.

● **SEGUNDO TIEMPO**

Ithurralde ordena la iniciación del segundo tiempo. El responsable de la dirección técnica unionista ordena la entrada de Stehlik por J. M. Centurión. Por su parte Griguol mueve el banco de suplentes: Mársico reemplaza a Juárez.

Ferro trató de mantener como pudo la igualdad del marcador ya que no mostró en el complemento en ningún momento sus ansias ofensivas

Siempre fue más Unión que por instantes se desordenaba por su profunda ambición por llegar hasta la fortaleza verde. Cambio en Ferro: Sotelo por Cañete y Erreros por S.Centurión para Unión.

Sintetizando: Unión mereció mejor suerte.

LOS TATENGUES JUGARON MEJOR

Los primeros 45 minutos tuvieron un ritmo bastante movido. Ambas formaciones se desenvolvieron con una fórmula muy conveniente y a veces olvidada: espíritu de lucha e imaginación. Unión sacó a relucir un libreto de recursos basado en el mejor manejo de la pelota. Los verdes haciendo con idoneidad el contragolpe que le dio positivos resultados. El partido no tuvo en la primera etapa una gran calidad técnica pero hubo claridad. Se batalló y se entregó todo lo que podían y sabían. Tanto la conquista lograda por Sánchez y Jiménez fueron productos de lo aportado en la cancha. Tesón y no especulación.

El complemento tuvo como dueño a los unionistas. Lucharon con empuje para sofocar al golero Barisio. Llegaron en incontables oportunidades pero les faltó definición y precisión. Ferro, imperturbable se mostró satisfecho con lo realizado. Evidentemente defendió con garra el marcador. Se conformaba con un punto y salió con la suya. El mérito preponderante de los santafecinos fue su esmero, su imaginación, su soltura en sus desplazamientos.

Las expulsiones en el primer tiempo de Garré y Alí privaron a los locales de su cuota de gol y los verdolagas no quisieron arriesgar en demasía, ya que el partido no les había sido favorable en ningún momento. De esta manera, Ferro sigue sin poder descontar esos tres puntos que lo separan del actual puntero del campeonato, Boca, pero las esperanzas aún no están perdidas.

UNION 1 — **FERRO 1**

UNION: Pumpido; Alberto, Bottaniz, López, Artico, Cárdenas, S. Centurión, J.M. Centurión, Lattuada, Sánchez y Alí. AS: Cannataro. DT: Violi. SC: Regenhardt, Rogel, Stehlik y Ereros.

FERRO: Barisio; Cúper, Garré, Gómez, Saccardi, Rocchia, Crocco, Arregui, Jiménez, Cañete y Juárez. AS: Bacigalup. DT: Griguol. SC: Sotelo, Brandoni, Rojas y Mársico.

Arbitro: Ithurralde. **Cancha:** Unión.